時報

民國念二年三月十九日星期日
今日附送圖畫時報熱戰專刊不取分文
今天三張售大洋三分四厘
第壹萬零貳百五十五號
內政部登記證警字第五念三號
中華郵政特准掛號立券按照總包特別優待寄遞之報紙

時報廣告刊例
頭等長行 每行一元八角 計十寸高二行起碼
▲報名旁上封面半版每次洋二百念五元正電影時報短行十五字高每行五角新光短行卅一字高每行一元均三行起碼
特別長行 每行九角 計五寸高登在新聞欄中三行起碼
特別短行 每行六角 計三寸三分高登在新聞欄四行起碼
▲附註▼ 計算字數行數以本館五號字爲標準 個論字數每字二分四十五字起碼 可排十行五號字即作十行計算 譬如一英寸
時報每星期四星期日附送圖畫時報
定報價目 本國及日本一個月一元 三個月二元九角 六個月五元七角 九個月八元四角 全年十一元 南洋歐美一個月二元四角五分 三個月七元一角五分 六個月十四元一角 九個月二十元八角五分 全年二十七元四角 報費先惠郵票九五計算 本報總部設於上海四馬路大新街口第一百九十四號（即神仙世界原址）電話九一二〇一 一二〇四 廣告部設於漢口路N念四號 電話九一二〇 九一五一〇 電報掛號二一五一四 營業部

南京路 大陸商場
電話 九二二二八 轉接各部

中國國貨公司

春季大廉價一念天 三月十六日至四月五日

中國國貨公司 舉行
中華民國參加芝加哥博覽會出品協會出品展覽開幕已閱三天，觀客極其擁擠，大好良機易逝，幸勿交臂失之。
注意 場內陳列物品，除非賣品外，一律照價發售
▲售券處 本公司禮券部及二樓南部
▲會場 本公司二樓南部大廈

特廉貨品

羅紋布 永不退色平等呢 每疋一元二角 每尺二角六分 買一送一
雪白加重炷素綢 眞絲美成綢 每疋二元八角 每尺九角五分 買一送一
防雨呢中式大衣 西式 每件八元八角 八元一角
現成西裝袴 每條二元
昆明最上醬油 每五瓶九角半 五百瓶爲限
老牌油燜筍 每五聽九角半 五百瓶爲限
南京大鴨腎肝 每十只一元
寶鼎白蘭地 每瓶九角八分 買一送一
三星百倍醬油精 每瓶五角 買一送一
安徽厚冬菇 每斤二元
四川頂上榨菜 每斤一角八分
吉林太子參 每兩四元
老牌煉乳 每聽一角半 三聽一元
規那保髮水 每瓶八角半 贈花露水一瓶
大號三星牙膏 每支二角 贈香皂一塊
40 450 牙刷 買一支送一支
鋼鐵單盆架 每只三元
鋼皮箱 一律七五折
大號車輪玻璃杯 每打一元二角 二百打爲限每人限購一打
老牌擦銅油 每五聽一元 一百打爲限每人限購一元

營業時間 上午九時起 下午八時止

限購數量・各部標明・外埠函購・郵戳爲憑
今日星期●照常營業

汪兆銘啟事
兆銘昨日舟抵滬濱承各界諸君盛意歡接至深感紉因時間匆遽未及暢談尤深悚仄茲因事入京復未及一一走侯歉忱謝悃諸惟鑒諒至荷 汪兆銘謹啓

石路三馬路口
華綸綢緞公司大發盤
購進法國興利洋行全部大批眞絲眞毛緞錦綢
俗呼毛葛等千餘疋每尺定價自六角起一元止
每日限售五十疋上午十時起下午五時止售完爲止

特設犧牲部
注意 各埠綢緞同業均鑒

眞絲湖縐	每疋十四元八角
各色錦地縐	每尺五角八分
各色素軟緞	每尺四角八分
漿印毛格	每尺三角八分
各色幸福雁翎縐	每尺四角五分
各色真湖縐	每尺三角八分
各色法國毛織緞褲料	每條五尺計一元
魯麟花嗶嘰旗袍料	每件九尺計二元二角

電話九〇六六三
本公司購進法商興利洋行全部毛葛千餘疋如蒙批購不論疋分半一律歡迎再本公司由各大名廠出品所組織倘各埠同業採購無論白坯染色整疋分半均照廠本批價以期推廣

陸基康曾孫 嚴一陵門人
陸家駿 內外傷喉科
診例 門診六角 出診另議
時間 上午九時至下午三時止
科目 內科 外科 傷科 喉科
地址 城內方浜路舊校場西

專家 療癧 朱少雲 專治瘰癧子頸
不論男婦大小頸項結核硬軟或已久年潰爛本醫生均用推拿手術不動刀針毫無痛苦保證斷根不發「門診」上午十時至三時「出診」四時後▲診所浙江路清和坊二弄

中國紅十字會 爲王培元醫師啓事
王培元醫師前由本會派往北平担任救護工作現已回滬照常應診特此通告
念三號

軍事委員會總務處駐滬辦事處啓事
令准國民政府軍事委員會總字第二〇三號公函爲便利各界聯絡接洽及收接轉運抗日慰勞品起見設立本辦事處業經假定楓林橋外交大樓東樓爲辦公處即日成立開始辦公此後各機關團體個人送交慰勞品或捐款請逕交本辦事處代爲免費輸運前方可也特此啓事
主任李大超
含本處奉上海市政府
電話九二一一五號
王培元醫師診所南京路大陸商場五樓五百

千鈞一髮，速起援助！

熱河失守，平津危急，東北義軍，不忍家國之淪胥，捨命殺敵，爲民族爭光榮。我後方民衆，安居內地，應懍脣亡齒寒之誠，共效輸財報國之誠，千鈞一髮，惟在此舉。尚望國內同胞，慨助鉅欵，源源接濟！

代收捐欵處如下；
中央銀行 中國銀行 交通銀行 上海銀行 浙江實業銀行 浙江興業銀行 浙江興業銀行 中南銀行 鹽業銀行 金城銀行 國貨銀行 大陸銀行 上海銀行霞飛路分行 上海銀行靜安寺路分行 江蘇銀行 江浙銀行 廣東銀行 中國墾業銀行 中華勸工銀行 四行儲蓄會 華僑銀行 上海市銀行 綠原銀行 江浙銀行 中國通商銀行 四明銀行 企業銀行 墾業銀行 國華銀行 香港國民銀行 新華銀行 上海市商會 中國銀行霞飛路分行 通易銀行 明華銀行 中和銀行 中國通商銀行 恒巽錢莊 福源錢莊 同春錢莊 福成錢莊 怡大錢莊

上海東北難民救濟會主席理事 王曉籟 史量才 杜月笙 虞洽卿 總務組主任 楊鵬初 副主任 王延松 江問漁 捐務組主任 王曉籟 副主任 黃任之 錢新之 宣傳組主任 林康侯 副主任 殷誘驊 貝淞蓀 張嘯林 保管組主任 史量才 副主任 徐寄廎 俞佐庭 審核組主任 胡筠莊 副主任 胡孟嘉 吳蘊齋 支給組主任 徐永祚 潘序倫

（會址）上海靜安寺路一一二八號

平等閣主 加批 閱微草堂筆記出版
中國筆記以此爲第一，文章議論見解均第一，爲青年不可不讀之書，又得平等閣主加以詳細批評，凡一切哲理妙義，更加以考證，可證絕妙好詞，又用最佳聚珍倣宋體字排印，以便觀覽，連史紙精印每部二元，有光紙精印每部一元四角，凡購預約諸君請速來取書
上海望平街 南京太平街 有正書局 啓

「花蝴蝶」男主角是在「風月今宵」見過的亞爾派禮裘，女主角是被稱爲「巴黎女性典型」的愛拉貝拉，現映於巴黎。

引得胡珊噢噢笑 馬東武割鬚棄袍 支票起變化 心中揷柄刀

（波羅）

追求 追求

你會追 我會逃

時間是上午十點鐘，當我們一群人擠進新光戲院的彈簧玻璃門之後，裏面是異乎尋常的謐靜，跑進院子裏，好像進入空洞的古墳，座椅一排一排寂寞地站着，一盞刺目的電燈，矗立在中排座椅的上頭，幾個院役，正在揩抹地板，我們坐下不到五分鐘，這刺目的電燈熄了，院役們也停止工作，銀幕上便映出「追求」兩個大字，接着發出彈彈踫踫的音樂，這是非正式的試片，所以院子裏始終讓我們十多個人靜悄悄地看着聽着。

滑稽明星愛爾白雷特（El Brendel）在福克斯新片「體貼入微」"Handle With Care"中給予吾人不少的笑料，該片明日「南京」將映。

第一◇◇ 個鏡頭便是闊別多年的黎家小妹妹，不！現在她不是小妹妹了，她在情海中經過絕大的波瀾，她該傷感青春的消逝，可是小妹妹畢竟還是小妹妹，劇中充分表現出她的伶俐，活潑，依然是一個天眞爛漫的小妹妹！

故事◇◇ 是一齣多角戀愛劇，演這多角戀愛劇的人物，共計三男兩女；男的一個是小白臉馬陋芬，一個是山東大漢馬東武，一個是大塊頭葛福榮。女的一個是黎小妹妹，一個是胡姍。至於追求的方式，可說是一種走馬燈式，就是葛福榮追求黎明暉，黎明暉追求馬陋芬，馬陋芬追求胡姍，胡姍則同時被馬東武所追求。胡姍騎着兩頭馬，結果是老馬勝利，小馬失敗。老馬在劇中飾銀行行長，本來是滿臉繞頸鬍子，穿着長袍的，因鑒於小馬——是一個窮教員——的漂亮，於是師曹孟德的故智，來一套「割鬚棄袍」，把全部鬍子剃個精光，脫卻長袍，換上筆挺的西裝。

當他◇◇ 去鬚改裝，到銀行去的時候，行中的職員們，見他那副怪相，個個忍俊不禁，他的女書記——胡姍，尤其笑得前仰後合，花枝招展，也顧不得他行長的尊嚴。不過話說回來，他追求過她成功的關鍵，並不在這「割鬚棄袍」上頭，卻在一張一萬元的支票。當行長送女書記到家的時候，暗中把支票放入她的皮夾中，到了她發現支票，醉眼朦朧中，支票便起了變化，票上寫的「10000」，那「1」字化爲一柄小刀，四個圈兒打了幾個轉，便化成兩個心，再由兩個心化爲一個心，那柄小刀，便刺入心中，血花四濺，啊！女人的心啊！你被金錢征服了。

行長◇◇ 和女書記結婚了，老馬和胡姍並着肩兒立在一起，靜聽證婚人宣讀結婚證書，一高一矮，一大一小，眞可說是偉大的老虎配着美麗的小鳥。這張富有滑稽趣味的結婚照片，刊在報紙上，給小馬看到，自然氣得一佛出世，二佛涅盤；但他是窮光蛋，只好眼睜睜看愛人被人奪去！

走馬◇◇ 燈式的多角戀愛劇，你追求我，我追求他，你會追，我會逃，一面越是追求，一面越是逃避。例如小馬追求胡姍，胡姍卻投到偉大的老虎的懷裏去了；大塊頭追求小妹妹，小妹妹把他贈給她的珠鍊摔在地上，叫他滾出去；小妹妹追求小馬，小馬去念念不忘的戀着胡姍，使她失望，傷心。可是到了最後，小妹妹大喝一聲，「呔！往那裏走!?」小馬便服服貼貼的拜倒高跟鞋下，於是小妹妹獲到最後的勝利，走馬燈便也停止活動。

華界中的抱單牛角主義的
南京理髮公司
精益求精·對於
理髮·美容·修指·水燙·火燙·電燙·
的技術·以及設備宏偉·招待週到·可稱
頭等獨一無二·
地址 靜安寺路同孚路口七八四至七八六號
電話 三二九五八

中國代表作
都會的早晨
聯華特製片
◀請注意開映地點及日期▶

奈格那（五）

展動手 擁住躺下來的 嬌軀

你願意的 不是嗎

吻

那你就不 願意嗎

湊過嘴來

（阿侃演譯）

在珊黛拉的精麗的繡闥裏，柔靡的樂聲在艷膩的霧圍裏而悠揚。橫躺着的華爾德雷特諾醫生，閉着眼睛，怡悅的面龐在顯一種樂意底微笑。珊黛拉也橫着她的身子，壓住他的胸懷，軟綿綿地，像玉般潤，在展露着女性的愛嬌，他正要轉動而徐徐展開他的雙眼的時候，她便機警地隱住他的頭顱發着一種音樂般和諧底微笑。

「甚麼時候？」他問。

「夜了。」她輕快地答。而呈入他的眼簾裏的，是一種倩笑。

「珊黛拉，你眞嬌媚得誘人啊！」他瞑然欲睡似地說着，「然而誘人，怕不是你主要的質素吧！」

珊黛拉並不說話，把粉臉湊近他的面龐，使他覺到她的容光是煥發，呼吸是溫熱。他展動他的手，摟住她躺下來的嬌軀。

「我還沒疑着，甚麼才是你認爲緊要的？」他思索而希奇似地她問。

「在這一刻兒麼？」她問。

他點了點頭，熱烈地等着她答。

「你和我。」她說，媚眼垂下來了，聲音是溫熱而且誘人，玉手纖纖，在熱愛地撫着他的面頰。「你怎也由得我愛你呢？」

他微笑，雙眼在她的面上祇顧瞧，優美而且接近。

「你願意的！—不是嗎」他這樣說。

她從喉間發出嬌細的笑聲來。

「那你就不願意嗎？」她反問。他卻不答。她把玉手摩挲他的前額和面頰，眼對着眼，互傳着熱愛的電流。於是他又捧着她的桃腮，湊過嘴來，吻，熱愛地吻。

他展動他的手摟住她躺下來的嬌軀、（見奈格那）

◎今天的電影◎

戲院	片名	時間
國泰	重見天日	三時 五時半 九時一刻
光陸	情聖	三時 五時半 七時一刻 九時一刻
南京	體貼入微	三時 五時半 九時一刻
卡爾登	錦瑟珠喉	三時 五時半 九時一刻
新光	沙場舊夢	三時 五時半 九時一刻
蘭心	情聖	三時 五時 九時一刻
融光	無線電播音大會	二時半至十一時半循環開映
巴黎	花蝴蝶	三時 五時半 七時 九時半
北京	城市之夜	三時 五時半 九時一刻
夏令配克	鐵血空軍	三時 五時 七時 九時一刻
中央	琵琶春怨	三時 五時半 九時一刻
上海	琵琶春怨	三時 五時半 七時 九時一刻
威利	騎俠救孺	三時 五時半 七時 九時一刻
明星	女政治家	二時 四時 七時 九時一刻
光華	龍虎門	三時 五時半 九時一刻
黃金	奈何天	三時一刻 五時半 九時一刻
新中央	四郎探母	三時 五時一刻 七時一刻 九時一刻
恩派亞	啼笑因緣五六集	三時 八時半

戲院	片名	時間
白宮	新婚第一年	三時 五時 七時一刻 九時一刻
九星	無線電歌舞大會	三時 五時半 九時一刻
浙江	[illegible]門	三時 五時一刻 七時一刻 九時一刻
卡德	奇男子	三時 五時 七時 九時
奥飛	天明	二時 六時半 八時半
山西	如此英雄	二時 四時 七時 九時一刻
虹口	南北親家大戰好萊塢	三時 五時一刻 七時 九時一刻
東南	龍虎門	二時 四時 七時 九時
萬國	普天同慶	三時 五時 七時 九時
福安	易方朔包公案	二時 五時 八時半
東海	自由之花	二時 四時 七時 九時一刻
共和	關東大俠一二集	三時 七時 九時
平安	關東大俠	二時 四時 七時 九時一刻
天堂	馬賽革命	二時 四時 七時 九時
西海	自由之花	二時 四時 七時 九時一刻
中國	如此英雄	三時 五時 七時 九時
榮金	西線活地獄	三時 五時 九時一刻
蓬萊	一剪梅	一時半 四時半 七點 九點
華德	天明	三時 五時一刻 七時一刻 九時一刻
明珠	滑稽會串	三時 七時 九時一刻

德國柏林大學醫學博士
何鳴九醫師
專治外科，花柳科，婦科，
門診時間 每日下午三時至六時
星期六·日·上午十時至十二時出診隨時
地址 跑馬廳馬立斯路新村八號 電話 三二八八〇

金字塔香烟

中國福新烟公司出品

引翔鄉今日賽馬
今日賽馬准下午一點一刻起賽 號本會購取此佈
▲搖彩套頭票每套售洋十五元 向靜安寺路七七號
上海中國賽馬會啓

東南信託股份有限公司發給股息紅利公告
本公司二十一年分股息紅利茲定於三月二十日起發給除分函通知外特此公告

龍章造紙有限公司開股東常會並發息日期通告

北四川路蓬路南首
保和堂藥局 醫生送診 黃致和 晨七時至十時 楊保岐 十時至十二時 張肯堂 十二時至三時 陳穎貞 三時至五時止 不收診金祗收號費二角
保和堂藥局 國歷朔望 藥材參茸 膏丹丸散 藥油藥酒 照碼九折 接方配藥 代客煎送 照常服務
保和西餐社 晨餐每客三角半 五角 午餐六角 九角 晚餐六角 九角 一元二角半
保和酒家 粵菜茶點 經濟時菜 名茶點心晨七時起至半夜二時止 外賣送到不收小帳 堆座全日招待隨意小酌
電話 四二六三六

月月紅
婦女經水通暢則身體健康容顏滋潤 月月紅丸藥爲婦女愛護肝月經秘結或經露不濟者必服之聖劑 每瓶一元

女界寶
婦女常患月經不調腰背痠痛諸症腹受身體不良之影響 女界寶丸藥有養血平肝之功調經安胎之力故爲婦女滋養聖品 每瓶一元
五洲大藥房發行 上海 各埠

背痛
兜安氏秘製保腎丸
背痛腎虧也不可視若尋常致差任其自行痛止殊不知痛或有時而止病則依然暗伏久則釀成較重之症兜安氏秘製保腎丸專治腎虧發生左列各症極其效驗洵佳品也
出治 背脊痛 風濕痛 臂筋痛 腰穴痛 膀胱發炎 膀胱有石 筋骨僵硬 腳踝浮腫 小便渣滓 小便停住 小便帶血 小便不禁 小孩尿床 肌肉麻木 水臌腫脹 內腎虧弱
各埠藥房均有出售
上海四川路九十九號兜安氏西藥公司告白

硬色小仙女牌香煙
空包換贈品通告

上海各烟紙店均可兌換
同行寶號代收空色內本公司掉換贈品九扣計算
啓者新出硬色小仙女香烟製法特別精美現已到處歡迎茲爲酬謝愛吸諸君起見特訂空包掉換贈品辦法如左
空包弍百念只 換老牌大號林文烟香水壹瓶
空包八十只 換老牌中號林文烟香水壹瓶
空包五十只 換加重上等潔白毛巾壹條
空包二十只 換小號棕欖香皂壹塊
空包十只 換老牌小號林文烟香水壹瓶
空包十只 換本牌十支裝原烟壹包
空包一只 換本牌原烟壹枝
民國廿二年三月十五日
上海永泰和烟草股份有限公司啓
CP-21

灌輸航空智識！

介紹航空專著！

關於航空之原版新書

Aircraft Year Book for 1930	G$6.00
Ashmore: Air Defence	3.40
Black: Transport Aviation	5.00
Blackmore & Pagon: Pressure Airships	8.00
Chatfield & Taylor: Airplane and Its Engines	2.50
Duncan: Stunt Flying	7/6
Forman: Do you Want to Fly?	M$5.00
Goldstrom: A Narrative History of Aviation	G$4.00
Grosvener & Bridgman: International Aircraft Marknigs	4/2
Hinton: Opportunities in Aviation	G$3.00
Hotine: Surveying from Air Photography	30/-
Hubbard, McClintock & Williams: Airports	G$3.50
Hylander: Cruisers of the Air	2.50
Kathbun: Aeroplane: Operation, Construction and Maintenance	2.50
Kichardson: Aircraft Float Design	5.00
Klemin: Airplane Stress Analysis	7.00
Mahachek: Airplane Pilot's Manual	5.00
Page: A. B. C. of Aviation	1.00
Modern Aircraft	5.00
Modern Aviation Engines, Vols. 1-2 each	5.00
Pritchard: Book of Aeroplane	3.00
Ross: Sailing the Skies	2.50
Steward: Strategy and Tactics of Air Fighting	6/-
Aircraft Instruments	21/-
Sumner: Aeroplane, Seaplane & Aero Engines	25/-
Marine Aircraft	16/-
Wells: War in the Air	G$2.00
Yancey: Aerial Navigation & Meteorology	4.00

惠購上列各書，特定匯率如下：

美金一元＝國幣四元七角五分　英幣一先令＝國幣九角

關於航空之原版雜誌

1 Year Aero Digest	G$5.50
Aeronautical Engineering	5.50
Aircraft Age	2.20
Air Law Review	6.60
Aviation	8.80
Medicine	5.50
Journal of Air Law	6.05
Model Airplane News	2.36
Popular Aviation	3.85
U. S. Air Services	4.40
Western Flying	3.30

右列各種雜誌，均可代客預定，美金照時價折算。

上海商務印書館謹啓

淞滬抗日畫史
1932 THE SHANGHAI WAR

熱河失陷之深省！
淞滬戰役之回顧！
熱河何以失？
淞滬何以守？
同在抵抗旗幟之飄揚下，
其結論何以不同？
本書是這一個問題的解答者！

本書是淞滬抗日戰役最完備的一部史册，而且是展現歷來所編史册之新紀元，內容共分四大部・第一部爲畫史之部，用上等紙影寫版精印，所用的照片，是從萬千張的淞滬抗日戰役照片中選出，順序的編排，劇實的配製，以及每一段事蹟，所附的沉痛的敘文，敢擔保能使讀者的血液沸騰到沸點之外，而且眼邊仍掛着酸烈的淚珠，嘹際正將臨起出征的夜歌！第二部爲史敘之部，乃達一萬字以上的一篇專書，題名叫做「一二八事變之史的分析」・執筆者爲有名的社會科學作家朱新君，朱君的文字我們是領受過很多的了，這一篇文字尤爲他精心之作，以社會科學的立場對一二八事變，作這一個定性分析，而且叫出了一二八事變之眞實的意義，并且是詳爲敘述了事變中世界各隅的動輪，文凡分十五大章，實爲最値得我們誦讀的一篇東西・第三部爲統計之部，這兒包括了卅餘篇統計，每一個統計有極正確的數目字，明白的示出一二八事變中我的情形，以及這次事變我們所受的痛創與損失！第四部爲文獻之部，這兒蒐集着中國當局，中國民衆的文獻，并且蒐集着日本及國際間的重要文件，當時可歌可泣的記文，將來史蹟參考的左證，還將近廿萬字的東西，便是詳確的供應者・部末并附有特載之編，其中日策士所作之併吞中國計劃書，爲一祕密的記載，讀後，對於我們的民族發生另一番新的認識，而且使我們知道我們應該如何來掙扎我們身上的鐵鍊！至於本書在總的意義上之寫敘，恰恰是對照着今日熱河的失守，所以他不竟道出淞滬事變，何以我們是失敗中的勝利，而却正是指出今日熱河之抵抗何以會失敗的原因！讀者，請進一步！你自己從這本書中去了解他罷！

全書精裝一厚冊　最新橫式九開本　用影寫版精印

定價五元　特價每冊二元九角

本埠三月底　外埠四月底　截止　寄費另加一成　外埠以郵票[illegible]

中國史事研究社編輯

生活書店總代售　上海陶爾斐司路中

分售處：上海光華書局、現代書局、新生命書局、作者書社、神州國光社、大東書局及各大書店

握住時代動向之

中庸
半月刊　第二號

要目

[illegible]

現代書局新書報告

南北極
改訂再版本

著者　穆時英

內容　黑旋風・咱們的世界・手指・南北極・生活在海上的人們・偷麵包的麵包師・斷了條胳膊的人・油布、

裝幀　四八開・上等紙印刷・上下切、

定價　柒角伍分

本書作者的簡潔明快，有力的形式與沉鬱，潑剌的精神，實在給予了每一個讀者以尖銳的刺激。在這文學大衆化被熱烈討論着的時候，作者是無疑地供給了現實的內容。

田漢戲曲集 1・2

第一集　咖啡店之夜・姊妹・年夜飯・梅雨・戰友

第二集　獲虎之夜・顧正紅之死・姊姊・暴風雨中的七個女性・一九三二年的月光曲

說明　全書共分五集，三四五各集均已出版，係由田漢先生親自編集，每集並加撰長序，向來感於田先生作品四散不易搜集者，本書足補此缺憾。

定價　每集捌角

最近重版書

日本帝國主義侵略中國史
蔣堅忍著　平裝實價壹圓　精裝實價壹圓伍角

日本帝國主義爲我國心腹之患，自甲午以來，迄今熱河之浩劫，其明爭暗佔之史實，坊間出版各書，東鱗西爪，多不完備，本書作者費數年心力，編年記事，有因果，有系統，少理論，重事實，與日本帝國主義六十年來侵略的總帳，當此國難臨頭，允宜人手一編，共謀求存之策也。

創造十年（長篇小說）　郭沫若著
是以十年來創造社在文壇上之活動爲經，以時代背景爲緯交織成之巨製。實價玖角

流亡（長篇小說）　洪靈菲著
作者具有鮮明的意識，通俗淺明的文句，其受全國青年的歡迎自非無因。實價柒角

飛絮（長篇小說）　張資平著
是張資平先生最初成功的長篇傑作，現已重版至十五次，想見其價值。實價肆角半

迷娘　歌德原著　余文炳譯　郭沫若校
譯自歌德名著「威廉・邁斯特」。由我國歌德研究專家郭沫若校閱。・實價五角・

現代書局印行
總店　上海四馬路中
分店　北平・廣州・汕頭・廈門・福州・杭州・南京・九江・漢口・重慶・成都・開封・鄭州

G-7

破天荒　大贈品

凡貴客惠顧貨品百元以上另贈送四十二萬元慈善獎票一張　多則類推

麗華公司
春季大減價　念五天

十大犧牲

㊀大花幸福綢　新穎雪花錦旗袍料　每尺五角半
㊁學生格子領巾　每件四元
㊂新式印花綢領帶　兩條一元
新花織條府綢　三條一元
㊃練習簿每打二角　西式布紋信箋　每尺二角
鷄牌鉛筆每打三角　每元六本
㊄澳洲亞納士兩磅瑪麗餅干　每罐一元半
㊅巴黎怡情頭水每瓶七角半　買一送一
㊆各種精巧玩物　每袋一元　買一送一
女學生紋皮跑鞋　每雙二元七角半
美國籃球鞋　每雙三元五角
㊇博士牌自來水筆　每枝三元一角半
關納銘自來水筆　每枝一元九角
㊈羅紗舞襪　每雙七角半
順風牌男絲襪　每雙八角半
㊉男裝雙線襪　五雙一元
什色大號毛巾　半打六角半

虎標萬金油

華僑精製良藥牌子越老越紅○藥品愈銷愈廣○蔡將軍深贊其濟世○朱普長親見其活人！

內科外症○無病不治○春令傷風頭痛○咳嗽鼻塞○以此油擦食兼施○計時可愈○潰爛凍瘡○先以熱水洗後○再擦上此油每日二次○三四日後○功效如何？便有事實告君！

招請外埠代理利益優厚簡章函索即寄

▲虎標永安堂上海分行　公共租界寧波路五九五號

優游愈打愈勇　連破敵三關
◇臘克斯亦嚴陣以待頑强抵抗◇　下半時毫不留情

（暨南混戰一場各無所獲）

優游與臘克斯、在虹口交鋒、觀者頗衆、雙方在初戰時、難分軒輊、最後優遊卒以三比一、紀錄獲勝、

比賽開始・優游先得發球權、孫錦順進兵不得逞、臘克斯反攻亦不成、如是盤旋良久、優游前鋒以迅速之傳遞、屢撲敵門、先後凡五六次、非脚頭欠準、即操之過急、故結果落得一場空、在某一時間、但見奚巧生東挑西撥、衝鋒陷壘、一路風調雨順、衆料定能如願、然奚不善左脚射球、再加之、剛過猛、蹴之稍偏、恰中門木、仍無所獲、旋臘克斯亦動員・馬達冈狠狠進攻、衝過三關、逍遙急射、梁官瀌用手拍出、此球險極、于樹森乘機衝出、孫錦順左路抄進、摩爾可曲浪雙騎夾擊、追隨甚緊、孫於邊線處拔弓放矢、急而有力、勞勃斯抱出阿斗、奚巧生胡有成繼之再幹、均被門守救出、徒喚奈何、上半時就此而過、各吃一隻五香茶葉蛋、

略事休息・雙方引兵再戰、臘克斯半途遇伏、退兵陣內、黃瑞華挑送前力、奚巧生衝剌甚力、旋孫於禁衛線內主罰手球、脚頭也處、勞勃斯心猿意馬竟告失手、奚巧生巧在其傍、順手牽羊、遂不費吹灰之力、打開茶葉蛋之局面、得之雖易、失之亦易・胃騎帶人一球、相隔僅十分鐘、中鋒海威特再逾十分鐘、優游仍取攻勢、孫錦順暗渡陳倉、攻克玉門關、又以二比一占先、嗣後雙方混戰頗劇、彼來此往、互有安危、如是久之、孫錦順中路再進、交球於陳光耀、陳勾送中央、李石友橫開一掃、得第三球、此後優游良機甚多、俱失之・而臘克斯球交臂・運亦不佳、攻擊多次、無所獲得、戰局告終、三比一臘克斯敗北、

▲優遊
梁官瀌
王國森　錫德彪
張寶錦　黃瑞華　毛瑞貴
李石友　孫錦順　胡有成　奚巧生　陳光耀

▲臘克斯
勞勃斯
羅根　摩爾頓
勃勞特　康培爾　可曲浪
哈特　克洛夫　尼可洛夫　海威特　何雙西　馬達

法商勝蘭克夏

西聯甲組足球、昨日尚有一場、蘭克夏與法商交鋒於跑馬廳、法商以二對一獲勝、

暨南小英雄　皆可造之材
上半時竟以一對零佔先　不幸後來連輸五只

風和日麗、暨南小英雄與蘇軍阿迦爾作戰於逸園跑狗場、觀衆驟驟可觀、其中有六姝焉、三姝內晚睡晚起、餐於是焉、……老保發作於上觀、不言亦不笑、暨南小英雄之活潑伶俐、三年後均將步武老大哥之後塵矣、……阿迦爾隊自蘇格蘭得萬國杯後、表演雖極老練、然蹣跚、殊不威武、

◇暨南◇　軍中莽張飛江善敬內足傷未出、實力稍差、又將上次戰英海軍之中鋒二炭陳鎮祥充中鋒、而以顧尚勤調任後衛、但上半時風頭仍健、一次阿迦爾守門已出、惜未爲鍾勇森踢進、阿迦爾亦數度進攻、但均爲梁樹棠顧尚勤等救出、守門徐亨之拳打脚踢、得力獨多、雙人身長玉立、精排球、曾在遠東立過汗馬功勞、無怪其救球時常作推球式也、

◇距離◇　上半時將終了前、右車騎鍾勇森邊陲起義、一脚挑送中央、敵左衛陶克對心慌意亂、以手吻球、被罰十二碼、但見顧尚勤鼎頭起處、刷然進網、一比〇上半時終

◇下半◇　時、暨南域中、竟鬧得風聲鶴唳、草木皆兵、四十五分鐘內、被阿迦爾陷五城、你道是那五城、有分教、㊀再接再厲、未及十分鐘、敵以全力反攻、一次暨南守門徐亨離開原防、雲逢猴見事已急、暈夜勤王、早爲敵中鋒威利射進一球、成一對一、㊁李德得麥克泰維許之助、進第二球、成二對一、㊂麥克泰維許遠射、進第三球、成三對一、㊃休士開角球、自己踢進、成四對一、㊄休士進第五球、五對一、暨南敗走麥城

□阿迦爾
亨特
陶克對　海司汀
馮格心　海氏　周且
休士　拉德　威利　麥克泰維許　李特

□暨南
徐亨
顧尚勤　鄭作榮
雲逢猴　梁樹棠　陳錦志
尹貴華　符和萱　陳鴻祥　張鴻猷　鍾勇森

運動界諸君鑒

本公司即日起已遷至靜安寺路（斜橋總會東）第五八三號營業茲爲酬答顧客歷來光顧雅意起見特於三月十八日起特選下列各貨特別犧牲賤賣

各色運動背心每二件售洋九角九分（一百打爲限）
全白背心每三件售洋九角九分（二百打爲限）
白布運動褲每三條售洋九角九分（一百打爲限）
各色長運動布褲每條售洋九角九分（二十打爲限）
其餘運動用品照價七折至九折出售本公司之破天荒絕大犧牲以兩星期爲限幸勿失之

華東運動器具有限公司謹啓

長安公墓

・大基地二・價目低廉・土質高燥・長穴八尺・每穴冊元・不見漲水・立案完備・水陸交通・自備汽車・永久保管・直通車地・代辦葬事・章程函索

事務所　南市薛家浜　電話南市一大四四〇

立命咳嗽白松糖漿

寒暑失調易致傷風咳嗽　如欲速愈請試服之

KOFA

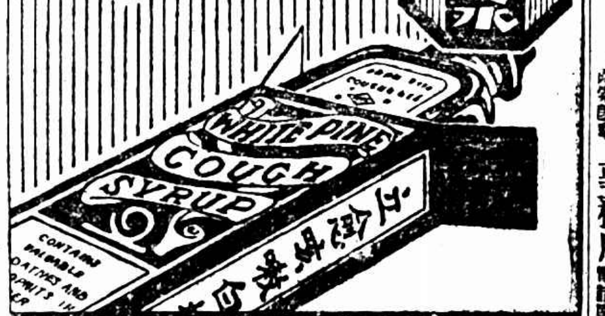

利發大藥房監製

紅血輪
補血聖藥

本劑爲補血主要藥料血色素（Haemoglobin）所配製，服之立效，且不含鐵質，久服無燥熱便秘敗胃之流弊，非他種補血藥所可及。

大瓶二元　小瓶一元二角

上海中法藥房發行

先施公司 春季大減價 廿一天

綢緞部 各色店尖茾素綢 每疋三元六角　黎明縐 素心縐 每尺七角半

疋頭部 印花毛葛旗袍料 每件二元六角　意國織花呢 每尺三角八分

衣邊部 全白蔴紗女內褲 每條一元　什色婦女吊襪帶 每副一元

罐頭部 元聽雀巢朱古力 每聽八角　能得利奶油朱古力 每五包一元

洋什部 國產新式浴衣 每件一元九角半　國產什色香皂 每打一元

皮箱部 22特製上等皮箱 每只七元半　32德國最新式反白衣箱 每只九元半

磁器部 德國摩登時花茶杯碟 每四套二元半　英國美術茶杯碟 每四套二元三角

光學部 柯達鷹眼鏡箱 每套三元半 另送116軟片一卷

南茶部 金華南腿 照碼八折　老牌扁聽波蘿 每五聽九角半

文具部 凡購8612愛寫牌自來水筆一枝奉贈價值四元摩登墨水缸一只　畫紙信封每扎二角（買一送一）

先施一元商店 法大馬路新橋街東首
第一分店開幕紀念 本月十六日起大贈品七天 凡購貨計價滿一元者贈送精美白銅煙灰碟一只多則類推

永安公司大減價 廿一天

化粧部 大號玫瑰香蜜 每四瓶一元　大號百花爽身粉 二聽一元三角

女式部 春季婦女外馬甲 每件五元五角　小童春季呢外衫 每件九角半

綢緞部 鐵機湖縐 每疋十六元　各色素軟緞 每尺五角八分

玻璃部 捷克斯拉夫六寸水菓碟 每只四角　八寸高脚碟 每只一元

疋頭部 不脫色上身花月光洋紗 每尺二角六分　不脫色花格布 每元六碼

烟草部 一百支花美女牌雪茄 每盒三元八角 減沽半價　五十支大仙牌香煙 每三聽一元 加送一聽

毛衫部 英國老牌絲條子春絨衫褲 每件二元四角半　英國本牌女裝護身絨衫 每件二元半

線毯部 卅英寸色邊方㯽布 每條一元三角半　廿英寸什色方格㯽布 每條一元四角

西裝部 英國條子襯衫 每件一元九角半　雙毛毛巾浴衣 每件三元一角半

手袋部 各式手挽袋一律八五折　國貨雨傘 每把一元

傢私部 〤呎廣東草地蓆 每張十九元　〤呎白油小童鐵床 每張十五元七角半

繡花針（吞下）五十餘枚分作三包
滿床亂滾 心腑痛徹
女兒頓足號哭丈夫徒呼負負 見者心爲之酸
少婦受辱自盡醫生束手無策

甯波通訊、甬城扒沙巷裕泰經摺店主王阿三、年卅六、於十年前娶鄰近本地女子金氏爲妻、金氏今年廿八歲、生有一女、已十歲、夫婦感情向稱不惡、不料近來王阿三忽與附近姚家後門蕩婦名杏春者姘識竟被色迷、

神魂顛倒……日夜不歸、置店務於不問、十五日金氏忍無可忍、尋至杏春處、未遇其夫、遂將杏春詈罵一頓而歸、杏春遂糾集男女十餘人、趕至金氏處、聲勢洶洶、意圖毆辱、幸經鄰人勸散、而王阿三旋亦歸來、將金氏痛罵一頓後、仍往杏春處尋歡、金氏候至深夜、見夫不歸、一時氣憤難消、竟將繡花針五十餘枚、分作三包、連同做寶環子一副、用苔菜包裹

吞服自殺……至黎明時、金氏腹痛如絞、在床上亂滾、其女見母慘狀、在旁頓足號泣、驚動店夥及鄰居、紛紛趕至、再三探問所苦、始得其故、一面通知王阿三、一面將金氏舁往大同醫院救治、因無把握、轉至華美醫院、用愛克司光探照、則所吞之針、已

深刺腸內……無法施治、拒絕不醫、再至光華醫院求治、亦被拒絕、只得舁歸、而金氏面色慘白、苦痛之聲、叫喊不絕、見者莫不心痛如割、王阿三至此、亦惟徒呼負負、於無可如何之中、乃聽從鄉老之言、用種種土法救治、但截至十七日午刻止、仍未見效、據各醫士云、金氏至多苟延三天、命必不保、（十七）

姑死媳蒙冤 少婦投河死 經驗明收殮

婦人張王氏、二十八歲、原籍金陵、其夫張春齡、在博物院路二十一號某外國銀行生意、充當出店、同居於滬東楊樹浦路一八〇弄四十三號、氏尚有姑張黃氏、平日不甚和睦、前數日曾因細故、略與口角、後其姑即患腦病、至本月十六日身死、以是其家人乃責氏不孝所致、致受氣而病死、翌日氏思念之餘、心甚煩憤、頓萌厭世之念、獨自一人行至臨路河浜旁、投河自盡、其時適有印捕二百零三號行經該處、見氏已投入河內、遂設法將其撈起、然已氣奄一息、當將其送往醫院、醫治無效、旋即身死、由院報告楊樹浦捕房、飭派包探劉長根前往調查之下、遂將尸體舁入斐倫路驗尸所、昨晨由第一特院委派郭推檢察官蒞所驗明尸體、升座公案、訊據尸夫張春齡投稱、吾倆結婚已有十年、生有女孩一口、現已六歲、平時甚相和好、此次亦未與彼爭吵、並供述前情一過、郭君遂諭驗得死者張王氏委係生前溺水身死、尸交其夫張春齡具結領回棺殮、

剪開照片以贈情人 分明妻心外向

昨日上午十二時十分、閘北西區公安局據永意里沈伯珍及楊妻李氏控案控李奸佔其妻、楊年二十九、寧波人、住中興路福興里十二號、業棧紙店夥、據稱、我前天有洋十元、交與李氏、他竟將洋借與沈伯珍、我妻並將我二人合攝之照片剪開、其自己之照片贈與沈伯珍、今天在沈家內抄出、並將照片呈案、此爲他們二人通奸之鐵證、請求解辦等語、沈供、二十八歲、杭州人、與楊同居、本業棧紙生意、承認向李氏借洋十元、照片是拾得、餘詞支吾、楊李氏供、二十一歲、我只借洋十元與沈伯珍、照片是我剪開的、放在床上、不知如何在沈處抄出云云、聞官核供、以案關通奸嫌疑、應候送公安局訊辦、

呆笨丈夫不中意 少婦怨極 屢次潛逃
既不能拘束她的身 更不能拘束她的心
▼…要求追還捲去財物

本埠婦人李徐氏、年四十三、住本埠塘山路三百五十號、開設李福興綢店、生有一子、名關福、年甫十六、前年冬間娶住居浦東横沔鎭田舜與假店內浦東人田阿二（年三十餘）之女田玉仙（年十九）爲室、惟田女過門後、嫌夫呆笨、因之另有所戀、曾

◇◇◇捲逃數次◇ 自本月十六日逃出後、經伊姑李徐氏竭力訪尋、至前日下午忽在南市遇田、乃鳴警將田解入一區一分所、移送總局、略訊一過、即行收押、一面李徐氏以法定代理人資格延徐琳·陳鶴汀二律師具狀地方法院請求追究攜去財物、原狀略謂、爲第一告訴人子媳田玉仙、屢次捲逃、訴請依法嚴懲事、緣被告人於民國二十年廢歷臘月初三日、憑媒嫁與第一告訴人之子李關福（即第二告訴人）爲妻、文定聘金一切費用、計在一千六百餘元、進門之後、尚稱相安、祗因李關福年幼呆笨、夫妻間殊無生趣、被告人聰明伶俐、憐夫不能成人、意頗不懌、更以其母及兄多方教唆、後來即時假甯歸爲由、不安於室、第一告訴人

◇◇◇感念家寒◇ 娶媳不易之故、隱忍不敢與較、上年廢歷十二月十九日、乘告訴人不在店中、被告人將告訴人蓄存箱內銀洋八十四元、小洋百餘角及金飾衣服（約值一千餘元）等件、由其兄帮助席捲而去、店夥鄰人俱皆看見、告訴人知悉、多方向被告人母兄交涉、不意其母及兄竟不講理、反將被告人藏匿他處、詐稱不知、直至年底、尚無結果、告訴人不得已於本年二月向南匯縣控告、本月十四日開庭、始得在法庭上見面、當時由法官面飭被告人將物交出、隨告訴人歸家並勸慰告訴人、暫免追究、當晚到家後、即行向其索取捲去財物、反竟

◇◇◇出言忤觸◇ 尊長、稍加訓戒、大呼救命不止、刁悍潑辣、無出其右、是晚同至捕房、翌日解由第一特院解決、諭令被告人隨告訴人歸家、詎田出院之後、即逃逸無蹤、直追至南市地方、始得鳴警拼獲、似此行爲、成何體統、告訴人家中本非富有、所失財物、關於生機、請求追究治罪、以安民生、法院據呈後、聞不久即須票傳兩造開庭審理

招考練習生 本公司現擬招考練習生十名凡具有下列資格者可於本日下午一時至四時攜帶[illegible]來本公司面試 一身家清白 二年在十八歲至念歲 [illegible] 霞飛路呂班路口四六三號 合格公司啓

欲求美滿之幸福？ 請試用 **白帶靈丹** 主治赤帶 白帶 崩帶 血蠱

華夫人本有白帶病 發生以前面容何等美好 自從有了白帶 身體日衰 面容日枯 是白帶之宜速治也（每瓶一元半） 四馬路九十九號 福壽堂藥房

小說 北平小姐（七四）（李薰風撰）

第三回 宛轉深心歌場評絕色 纏綿舊話病榻叙離踪

錢鐵漢證實王光藝所說非虛，他已無暇答覆，徉步奔上前去，喘吁吁的道，「密斯忒黃，少見得很，你和密斯鄭玩的真高興呢。」黃覺西早看見他了，欲想退步，已來不及，祇得從容笑道：「密斯忒錢，說那裏話來，幾天不見，聽說你的球術，越發進步了。」他兩個素常不相客氣，今天的會見，不知如何，忽又客套起來。那錢鐵漢聽了這話，想起昨天輸的球，卻以爲是挖苦。立刻翻了臉道：「密斯忒黃，你渾蛋，我的球打得好壞，用不着你來批評。」黃覺西給他罵得一怔，望望鄭大珍，做聲不得，那椅上坐的鄭大珍，見錢鐵漢箭拔弩張，突然而來，也是一驚。忙笑道：「你們有話好說，密斯忒錢，不許你破口罵人。」錢鐵漢瞪了鄭大珍一眼，伸手解開西裝鈕扣，氣喘喘的。獰笑道：「密斯鄭，今天是我們的交涉，請你不要多管，我打死人，由我償命。」說罷，他把西裝外衣脫下來，往路旁一丟。身上祇穿了襯衫背心。說道：「密斯忒黃，我們這是一幕三角戀愛了，你當然常看電影，那外國電影裏，到了我們今天的局勢，非决鬭，無法解决。我們現在就以密斯鄭作公證人，我們要决鬭。」錢鐵漢說時，他的一雙拳頭舉起來，在黃覺西的面前祇一晃。黃覺西是個文弱書生，見錢鐵漢如此野蠻，那裏敢和他體育家决鬭。嚇出一身冷汗，眼巴巴的，祇望着鄭大珍，暗暗叫苦不迭。那鄭大珍焉能容黃覺西吃了眼前虧，霍地往起一站，攔住錢鐵漢的雙臂，嗔目而視道：「老錢，你瘋了麼，你還要怎樣造反。」說罷，又朝黃覺西一丟眼色道：「密斯忒黃，你不要和他爭論，他是粗人，還不快跑。」黃覺西聽她提醒，猛然明白了，此時不走，更待何時。他脚底搭油，一轉身軀，就奔進社稷壇北門去了。錢鐵漢見他跑了，拔步便要追去，那鄭大珍拚命攔住他的手不放，仰面看着他，眼淚一滴一滴的，由眼皮裏滾下來。臉上卻笑道：「老錢，你看在我面上，饒他去罷。」錢鐵漢掙扎不開，急得頭紅臉漲，兩手亂推道：「密斯鄭，我們兩人算帳，於你無干，你想消極的帮他忙，那是不行的。」說完，用出十足力量，把鄭大珍推到休息椅上，拔步如飛的，追進社稷壇北門而去。鄭大珍見攔他不住，給他推在休息椅上，嚶嚶的就哭了。那藝術家王光藝領了錢鐵漢到後河沿，錢鐵漢一出頭露面，他已藏在一株大柏樹後，一聲不響，用旁觀的態度，看這一幕活劇。

前鹽務公署秘書現年八十
恢復康強於久患痢疾之後
由於服用韋廉士醫生紅色補丸

痢疾遺患有損健康即年壯力強者當之亦時有發生危險之情狀況老人乎況久痢乎然而現在卻有八旬老人久患痢疾而服韋廉士醫生紅色補丸竟能於短時間內恢復其康强之徵信此老非他陳君書漁是也

陳君前曾歷任浙東西鹽、署秘書年來歸隱家園寓居溫州城內晏公殿巷其來書云「鄙人現年八十身體素强乃前年忽患痢疾逾兩月而未愈嗣雖調治稍痊而血虧體弱終不復原幸蒙戚友介紹吞服韋廉士醫生紅色補丸得於短時間精神復健體力增强今則健康較前更勝矣是眞益壽之良丸也」

韋廉士醫生紅色補丸統治各種由於血虧腦弱而起之疾病無論男女老少一例適用其效力之大不特一時無兩蓋已歷五十年無有與匹者矣各藥房均有出售或直向上海江西路四五一號韋廉士醫生藥局購備每瓶一元五角六瓶八元中國境內郵費不取

君患咳嗽乎
若然請服藥入肺不僅入胃

治療咳嗽與其他胸部疾病服藥入胃總不若服藥直達病源爲效之速也韋廉士吸入止咳片有此直達病源之功力蓋此片一經含化立發出芬芳而具有偉大治療力之氣體隨呼吸週循鼻觀入咽喉氣管而至於肺此即韋廉士醫生藥局新咳藥之新式功能也君如胸部有疾請以此法快意地迅速地而治愈之

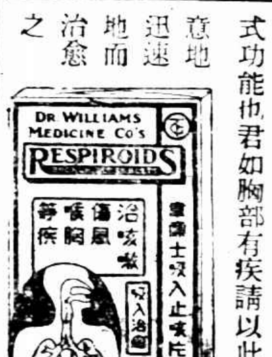

韋廉士吸入止咳片之藥氣直達肺部

各藥房均有出售每瓶一元或向上海江西路四五一號韋廉士醫生藥局購備每瓶一元二角郵費免收

留蘭香牙膏

甜香可口　美國技師配方

留蘭香牙膏。係世界牙科專家。認爲牙膏中之佳品。値得介紹者。此牙膏氣味芬芳。甜香可口。用後口腔涼爽。不傷牙磁。并能撲滅口腔中一切有害之細菌。及不受人歡迎之臭味。係用眞正留蘭香液調製。開胃健脾。潔齒固牙。爲衛生家必備要品。

每支三角

▲各藥房商店均有出售▼

遠東總經理 上海大華實業社發行

冠眞美術照相

向藝術進攻　爲社會服務

一四照相 一元四張　美術照相 電光放大　團體長條 素所擅長

地點南京路冠生園二樓　電話九二七一〇

No. 476

發現了她的秘密！

她的臉部，老是如此嬌嫩；人但嘖嘖稱羨，而終莫明究竟．後來在她的粧台發現了不少的蝶霜瓶，大家總如夢初醒！

各百貨商店均有出售　家庭工業社出品（蝶霜之一）

摩登彈簧皮鞋

經濟美觀　健步如飛

香港皮鞋公司出品　總店北四川路武昌路口　支店南京路望平街口

支店開幕廉價　各種皮鞋九折　奉送免費打掌

擁護長城

承德失陷，暴日即希圖誘宣稱：若我軍反攻或增兵長城，彼必越長城進攻，擾亂平津，是則此後戰事重心，已趨長城。凡我國民，皆應一致動員，努力捍衛長城！尤應切記：功能抗敵殺魔之完全國貨「長城牌民丹」以資抵制仇貨，苟能人人擁護「長城」個個購用，雖數十粒小小藥丸，亦足以抵得機關槍中極銳利之彈丸，制彼暴日之死命也。民丹功效：辟瘟除穢，解毒殺菌，治痧防疫，清神醒腦，消食開胃等：：：

上海愛華製藥社發行　每瓶二角　每匣一角　每包五分

讓山得爾彌地

五淋二濁，腫痛危險，不幸而患之，實爲不可告人之隱病。法國彌地藥廠有鑒於此，爰採精粹之藥料，製成山得爾彌地藥丸，患淋濁者依法服之，無論病症之久暫，腫痛之輕重，非但痛除腫退，指日可期，抑且濁止淋通，永不復發。但有須請諸君注意者，即山得爾彌地每丸之上，均印有(MIDY)爲記，無此記者，必係僞品。

服法：初服每點鐘一丸，歷兩日夜不息，以後五天每天服四丸

全國各地中西藥房均有出售　上海江西路三六七號　華商新華行獨家經理

天喜堂老婢調經丸

專治女界經期病，赤帶白帶，還年不孕，及各種暗病，無論孕婦妓婦，未婚已婚，均皆合服。每瓶十粒，定價一元　認明喜字

總批發　上海東新橋北海路四十九號

危險　放任小孩嬉戲路中　——但看：

做家長的千萬注意

南市大達碼頭兩兒捲入車底　慘極

倘幸司機警覺拉去一個　否則三命

江北人陳有慶，四十歲，向以叫賣水菓度日，住南市十六舖裏馬路大成里九號，陳有一子名阿小，現年五齡，昨日下午四時許，阿小偕同鄉陳三之子小毛頭（年亦五歲）及鄰居一小孩前往大達碼頭外馬路地方嬉耍，往來追逐路中，其時適有華商電車公司之一路第二十六號電車由南向北疾駛而來，經過該處，陳阿小等三小孩突從東面朝西穿過馬路，該處第四崗守望警陳桂章見將

發生危險　趕上將一小孩拉回，惟陳小毛頭及陳阿小此時已遭撞倒，捲入車底，該車上司機鹽城人張達桂當時雖瞥見陸阿小等三孩俱從路畔穿出，立即殺住車機，乃已不及，陳小毛頭當爲車輪輾過，以致頭部受傷，左腿輾斷，頸項間鮮血直流，慘呼斃命，陳阿小則滾入救命板底下，身受重傷，一區總巡聞悉，立即撥派大隊長警前往維持秩序，華商電車公司得報，派工匠到來，用起路機

吊起電車　得將兩孩救出，惟陳小毛頭已氣絕，乃移置路旁，陳阿小則送紅十字會南市醫院救治，據云該孩頭部左側受傷，右腿骨折斷，右臂骨損壞，內部心臟亦已受損，性命極爲危險，至於司機人張達桂，則由陳警帶入一區，經區長預審之下，因事關人命，飭留候核辦，一面飭十六舖地甲投報地方法院，請爲相驗，

情人不忘其舊

聞道：夫家追尋　即思歸去

住居滬西小沙渡附近之高郵人徐桂林，三十歲，前晚七時，投浦東陸家宅警察第二中隊指控住居陸家嘴煙廠路之同鄉人秦文卡設計詐財，

拿錢來換　乃兄大有敲詐之意　少婦所說理由　情斷要還錢

緣秦向在小沙渡紗廠內做工，三年前與同廠女工秦春英（即被告胞妹）發生

戀愛　租屋同居、相安無事、不料秦今日放工回家，春英已不知何往，旋即渡浦至被告家中，見春英在內，詎被告竟索鉅款，方允將妹給領回家等情，袁隊長當即飭警併送三區，據文卡供稱，我妹本已與原籍張姓

出嫁　爲妻，近接母親自鄉間來信，謂我妹私逃來滬云云，始知已與原告姘識，身擬將妹帶回夫家，並未向其索詐等語，又據春英供稱，二十四歲，與原告結識祇一年餘，現聞本夫向我母親

要人　故擬與原告斷情回籍，但我前在廠內做工，每月所得工資，悉數交與原告，故向其索還「資」有之云云，區長以雙方言詞各執，且原告與春英祇屬單純和姦，並無本夫告發，乃着雙方出外自行解決，

強佔人妻　是否犯法

文明世界　婦女自由

法商電車公司開車張阿三，家住馬浪路，其妻邵王氏，年事尚輕，有同小揚上飛常到張家游玩，遂與張氏發生戀愛，在三日前該氏忽一夜不歸，張即向之詰責，該氏云現在文明世界，婦女均可自由，且與[illegible]（指摘）本是挾嫌，不能管我云云，如是夫婦間大吵衝突，後該氏即提取物件，與張逃脫[illegible]里內，張以[illegible]強佔友妻，爰控由二區將張及該氏一併拘獲，昨解地方法院訊辦，

不吃藥

用老牌「外腎防毒套」[illegible]

四門外久[illegible]永安公司藥部・正誼藥房・英華藥房・大和藥房・大[illegible]公司

勒吐精老牌代乳粉

育嬰珍品　無異母乳

巡官折腿

車夫一不小心

新任浦東洋涇鎮公安局三區二分所巡官歐陽偉，前日到所視事，昨日下午一時，至三區拜見張區長及森區巡官等後，即乘黃包車赴陸家宅訪晤警察第二中隊袁隊長，不料車夫拉抵北護塘路附近，偶不經心，車身突向路旁傾覆，歐陽巡官當即仆地，因勢劇烈，右腿骨節跌斷，臥地不起，旋爲該處第二中隊崗警瞥見，立即設法將巡官扶臥門板上，抬回隊中，該隊長將之黃包車夫亦被帶隊，由袁隊長將受傷巡官派送浦東醫院救治，院中未備骨科器械，[illegible]

兩汽車碰撞

俄婦傷未愈

[illegible]

石子船遇盜

帆船新光興號，於前日由普渡山裝石子來滬，擬運至吳淞鎮大馬路新業石廠內，預備修理吳淞馬路，乃於昨晨一時許，行經銅沙洋面，突遇匪船一只，上有五盜，各執手槍，意圖行劫，旋見石子船上無物可取，乃憤而開槍，擊傷船戶夏阿二臂部，夏於昨來滬求治，

前途茫茫

揚言　賣價

經濟困難　娶妻不易

恐慌　求離　極端反對

太倉少婦陳求弟　並非無錢虐待……絕無虐待之事　錢阿二

太倉婦人陳求弟，年二十三，昔年憑媒嫁與現居本埠新閘路醫園弄盜志里四八五號沙頭人錢阿二（年二十七）爲室，已生一子，現年五歲，近來錢夫婦間突然反目，陳氏離家，投往法界貝勒路望德里一號小姐妹處暫住，一面延范者生律師具狀法院，請求判令離異，原狀略謂屢被虐待，不堪同居，調解又未成立，訴求傳案訊判，准予離異，並令給予贍養費，以拯弱質事，緣原告幼年憑

父母之命　方十一歲時即過門於被告家中爲童養媳，其時被告之母錢毛氏，寓居上海開封路地方，早晨則往小菜場賣花，午間回來，則在其所設之燕子窠供客吸食鴉片及賭博，以爲常業，彼時原告年齡幼小，乃被逼令在絲廠作工，日夜不息，以致精疲力竭，至十七歲時，雖未舉行婚禮，而已爲被告

強逼姦污　當時因無力抵抗，祇得含垢忍辱，吞聲飲泣而已，因之受孕，至民國十八年陰歷九月初十日，竟被姦生一子，是年十月初十日，爲子彌月之期，始得補行婚禮，查該被告平日不務正業，亦賴煙賭，屢經原告婉勸不聽，日常生活，時虞不足，乃強索原告所得之工資，以供其揮霍，稍不遂意，拳打足踢，現氏身受重傷，體無完膚，嗣後被告與其母口角失和，乃自賃屋別居，該被告則僅負担房租，其餘之衣食開支，以及小孩貼乳，均由原告藉作工以爲挹注，至去年間，被告竟

變本加厲　將原告之所有衣服盡行質錢化用，至九十月間，因天氣漸寒，原告向其催贖當物，以致發生口角，當被毆傷腹部，幸即車送寶隆醫院醫治，得產一孩，但因產兒尚未足月，故產後不三月而竟夭殤，該被告生性凶暴，動輒毆辱，近且揚言欲將原告身體

出賣爲娼　似此行爲，實屬恩斷義絕，如果再與同居，生命危在旦夕，爲此狀乞鈞院鑒准，傳案訊判准予離異，並給予相當之贍養費云云，法院准詞，業經票傳開庭審理兩次，惟因被告未到，乃致延期，此案於昨日上午十時又屆續訊之期，當時原告偕范律師到庭，被告亦到，法官首訊陳求弟供述如上，繼訊被告錢阿二，據稱前在中央大戲院做工，原告自幼即來我家，爲童養媳，於民國十六年間結婚，已生一子，現

由我扶養　去年九十月間，因原告身懷六甲，反欲催我從速搬場，余因原告胎兒行將臨盆，一旦搬出，諸多不便，且乏人照應，姑待分娩後再行覓屋另居，以此理由表示反對，惟原告仍執前言，余卒不應允，因之互起齟齬吵鬧則有之，並未加以毆打，記得有一次她曾經歸鄉，後由伊父函告，囑余迎歸，去年二次出走後，我曾函詢其父，旋得復函，據云並未來鄉，因此

不甚放心　近年來我倆時則同居一處，但她日必出外游玩，當我工作回家時，屢見其不在家中，詢之則答係往姨娘家閒談，觀此可知原告行爲定有不端，我並非無業流氓，現在垃圾橋餘興里一號盛譽糖菓公司做工，每月入二十餘元，惟在茲經濟困難中，如欲另娶，實無能力，故不願離婚，請令原告跟我回家同居，繼由法官一再勸令原告仍回夫家度日，倘再被打，或有不測之事，儘可來院起訴，惟原告

堅不應允　並稱某日晨，余甫倒好馬桶，他竟無端來打我，並以利刃相向，竟欲殺害，經房客勸開，查被告之兄，已將己妻賣於妓院爲娼，恐蹈覆轍，況婆婆亦甚兇狠，故實不願與之同居，法官以此訊被告，據供，因吾兄向來不務正業，其妻即係原告之姊，伊姊自願離去，並非吾兄出賣，不料原告今學伊姊之樣，亦來請求離婚，殊爲可怪，訊至此，法官乃向兩造諄諄勸解一過，無奈各執一詞，致和解不成，諭令開始辯論，當由范律師起立辯論良久，最後庭諭辯論終結，定本月二十一日宣判，

全新男女結婚禮服出租

天福洋服公司　北四川路老靶子路西首一六一號　一路公共汽車直達門口　電話四二三四八　詳章承索即寄

乳兒咬破奶頭樂

專治乳婦奶頭被小兒吮乳咬破紅腫痛不可忍　每瓶大洋四角　[illegible]

樣品券　本上郵票二分　寄函索勒吐精代乳粉樣品一罐及育嬰指南一冊　上海郵政信箱一〇五號　英瑞煉乳公司　姓名　住址

吳蘇中二次被捕

經自首共黨指證

前充某報訪員之徐州人吳蘇中，又名吳瑜，曾於民國十九年秋間，被淞滬警備司令部偵緝隊員協同公共租界捕房拘獲，解由第一特區地方法院裁決，移送警備司令部訊辦，旋經該部軍法官研訊屬實，判處徒刑二年，禁錮于漕河涇監獄，直至客秋，因國民政府頒布大赦條例，吳始獲赦，出獄後，寓居東有恆路三千一百十三號，並仍操舊業，前日午後五時半，吳行經湖北路福州路口前神仙世界游戲場附近，爲本市公安局督察員呂克勤帶同業經自首之共產黨某甲瞥見，當由該甲向呂督察員報告，指吳曾仍在共黨服務，充當共黨中央要職，籍報館記者之義，專向各機關刺探黨之消息，以便通知同黨，庶易預先脫逃，遂由呂鳴到一千另八十三號華捕，將吳拘入老閘捕房，昨晨解送高二分院，由郁庭長開合議庭提審，呂督察員即將自首共黨兩名送案，證明吳蘇中又名吳鈙及趙雲，與所擔任之工作，市公安局含派法律顧問詹紀鳳律師到庭，聲請引渡，當由捕房律師甘鏡先聲明不反對，郁庭長遂諭准交公安局來員帶去，歸案訊辦，

一處盜劫

并獲兩匪

周家橋　天園電話東邊平房內，爲本地人衛盤貞所居，前晚八點一刻許，有江北口音盜六名，破門而入，袖出形似手槍之物，嚇禁聲張，恣意搜刦，當被刦去洋三十二元及破羊皮袍單長衫等贓物，得贓後向東逃去，事後，衛乃投報該管之六區公安局，

交通路　聯義里十九號之葉榮庭家，於前晚九點十分鐘許，突來江北口音盜匪四名，一戴呢銅盆帽穿黑袍子及短衫戴鴨舌帽之兩盜入內，恣意肆刦，兩盜在外望風，得贓以後，二盜向旱橋方面逃，二盜向宋公園路逃，嗣因事主隨後尾追，由崗警協助，捉獲兩盜，一名趙星斗，一名吳培成，惟刦去二百餘元小洋五角以及金戒等物，則被逸盜攜去矣，

銅鐵床大王　順興公司

春季大減價一個月　三月十九日起

價錢更比去年便宜！

貨色格外堅固美麗！

發明「不退色銅床」及「愛斯牌鋼床」同時減沽，

旅行鋼皮床二元九角四分
活動鋼皮床三元四角
雙愛斯牌鋼橙一元〇五分
愛斯牌鋼床念二元四角二分
四柱鋼床三十一元五角
銅花鋼管床念七元一角六分
十六分鋼管床三十四元四角
鋼管元頭床十四元八角〇五分
四橫元鋼床六十四元四角
四腳方鋼床一百三十七元九角八分
滿州式鋼床五十八元八角六分
東方結鋼床六十五元七角九分
輕便鋼皮床三元八角二分
元頭鋼鐵床六元〇五分
新式高鐵床七元九角五分
雙花鋼絲床念二元五角
元頭鐵絲床念九元八角
雙柱鋼管床三十四元四角五分
雙管鋼床四十八元一角九分半
雙格鋼絲床三十元〇六分
鐵梯燕尾鋼床八十五元六角八分
克羅米鋼床二百大十元
司的克鋼床一百十七元
大雙管鋼床一百念二元四角

順興公司（地址）上海愛多亞路廣西路口（電話）九一七一八號

香港天壽堂姑嫂丸

治婦女經痛肚痛赤白不育

海狗鞭健腎丸

治男子腎部虛弱第一

上海代理　先施　永安　新新　唐拾義　大和堂　濟華堂

日陣動總退却

劉汝明率李會志衝羅文峪日陣　李受傷不退　軍益進

傷亡無數

◎北平十八日電、劉汝明十八日晨電平、十七日早九時、發現步騎砲混合之敵約三四千、攜機槍二十餘架、砲二十餘門、分向我羅文峪三岔口沙寶峪各地進攻、弟親率李團特務營、迎頭痛擊、激戰一晝夜、斃敵數百、李曾志團長身受重傷、我已到口口口、傷亡較衆、敵已不支潰退等語、

◎北平十八日電、軍息、羅文峪戰事、十七日下午三時仍繼續進行中、劉汝明師長親率李曾志團及手槍營衝擊敵軍、李團長受傷不退、士氣益激昂、截至十八日晨一時止、敵總退卻、砍殺敵數百名、俘二十餘名、現仍追擊殘敵中、

活擒三指揮官

◎北平十八日電、宋哲元十八日晨電平報告、三岔口戰事、十七日激夜未息、十八日晨日軍又大隊來攻、以飛機四十餘架投彈掩護、砲火尤烈、迄發電時止、仍在激戰中、

◎北平十八日電、軍訊、宋哲元部十七日、在羅文峪攻下日軍二道防線後、至十八日晨、戰更烈、申刻尚未停、

◎北平十八日電、十七日宋部在三岔口、活擒日軍三指揮官、均營長臂章、

◎北平十七日中央社電、宋哲元代表蕭振瀛十七日下午三時由前方返平、據談、羅文峪方面、敵自十六日開始進攻後、當被我軍擊退、十七日晨八時敵步騎砲聯隊、復再度來犯、並有飛機五十餘架、低飛助戰、發砲五百餘發、我劉旅長親率三團應戰、並督同手槍隊衝入敵陣、大刀隊破敵約千人以上、俘日指揮官三人、(均爲營長階級)至下午一時止、仍在激戰中、迄本人行至石門時、復得宋總指揮電話、謂我軍已繼續猛進、業將敵第二道防線完全衝破、現在追擊中等語、至喜峰口正面、除敵機日前大肆轟炸外、一面斷續發砲、向我進攻、一面集中主力于三岔口方面、企圖襲擊、但我方已有充分準備、敵決難得逞云、

砍死日軍千餘

◎北平十八日電、宋哲元電軍分會報告、日軍現分三路、攻我三岔口、正面由潵河北岸南進、東路攻我洪山口、西路迂迴戴家營、攻我三岔口左翼、形勢甚爲緊急、應請速增援兵、與日軍決一死戰、職現在遵化附近某地、指揮前方作戰等語

◎北平十八日電、軍息、三岔口在羅文峪東北五里許、係入羅文峪要道、形勢異常重要、我軍如能固守此地、則日軍不敢向戴家營輕進、以攻馬蘭關、(按戴家營分水嶺、爲入馬蘭關要道、)故日軍於十七日、以全力來攻、合計敵方步騎砲混合隊、共約五千餘人、十七日激戰後、日軍被我大刀隊、砍死千餘人、傷數百人、不支敗退潵河

青島口某艦開砲

日將封鎖華北

◎北平十八日電、軍息、青島電、十三日午、有灰色兵艦一隻、拖小汽船二隻、在平度島島北十餘里對崆峙島南小荒島砲擊六十發、十四日寅刻東去、尚未確知爲何國軍艦、又日方鑒於長城各口我軍堅決抵抗、有實行封鎖華北各海口企圖、聞魯省方面、將以煙台蓬萊龍口青島爲目標、北岸、我已在[illegible]部[illegible]、極爲鞏固、

◎北平十八日電、十七日在羅文峪三岔口督戰之趙登禹旅長寶劍、因砍敵過多、業已折毀、爲留殺敵紀念、特攜來北平、擇地陳列、

日軍敗退增援

◎北平十八日電、日軍三十一聯隊[illegible]約有步騎混合之敵二千餘名、由承德方面西進、於十三日晚到達興隆縣東北黨子營、十七日起、由半壁山方面、向羅文峪口進攻、與我軍某有力部隊激戰、我軍陣地極爲堅固、敵屢次猛攻、均被擊退、現仍相持中、戰況異常激烈、我續到某部隊、已向該方面急進、

◎北平十八日電、日軍由承德調來援軍、陸續由黨子營南犯、向馬蘭關威脅、我宋哲元軍已派某團迎擊、並以重兵在馬蘭關佈防、黨子營屬長城外興隆縣縣境、興隆縣以富有金礦著名、

◎北平十八日電、羅文峪三岔口外、日軍陣地附近繫鋼鈴、防我大刀隊撲殺、

宋哲元　神出鬼沒

北平十八日電、軍息、宋哲元部作戰方法、晝伏夜出、我以大刀爲殺敵利器、致敵雖有飛機大砲坦克車等新式武器、亦無所施其威、該軍有王子亮營此次血戰五晝夜、陣亡官長五員、目兵三十七名、受傷官長十二員、目兵三百四十一名、該營長亦負重傷、此外陣亡官長、有團附胡重魯、營長蘇東元王鳳芝等

喜峰口外　我克山頭陣地

◎天津十八日電、前方電訊、喜峰口外十七日晨日軍三千餘人、砲數十尊、進犯峪我羅文陣地、先以砲兵進攻、繼以步兵前衝、我官兵於猛烈砲火下、咸抱爲國犧牲之決心、坦胸揮刀向敵衝、殺聲一呼、砍斃無數、復奮勇挺進、將山頭陣地佔領、截十七日晚止尚在激戰中、

日機卅餘架炸長城內　我陣地無損失

◎北平十八日電、十八日晨、日機三十餘架、轟喜峰口潵水橋羅文峪、我陣地、無損失、

喜峰口　正面日軍取守勢　在孟子嶺積極築陣地

兩翼進窺圖包圍　均經擊退

◎北平十八日電、軍息、遵化十八日電、喜峰口外三家子、白台子前線、敵我仍在對峙中、正面並無激烈戰事、日軍似有向兩翼活動、企圖包圍之意、飛機時向後方偵察及轟炸、

◎北平十八日電、軍息、喜峰口正面、日軍又有進犯之勢、係欲牽制我軍向羅文峪方面增援、

◎北平十八日電、宋哲元電、喜峰口日軍仍在孟子嶺積極築陣地、

◎北平十八日電、宋哲元電、十六日敵機九架、飛喜峰口潵河橋三屯營一帶、極力轟炸、投彈無數、傷人民及房屋甚夥、

◎北平十八日路透電、喜峰口陣線、現轉安靜、據華人方面消息、昨有日飛機四十架轟擊集於喜峰口附近之華軍、所損甚微、古北口亦甚安靜、

◎北平十八日電、探報日軍因喜峰口、屢攻受挫、損傷奇重、刻已向其國內報告、謂喜峰口非調大部生力軍、拚絕大犧牲、難以壓制華軍、並謂該方面之華軍、非常頑强、須從華北後方進擾云

◎北平十八日電、喜峰口正面之日軍、連日經我痛擊、士氣沮喪、十四日起、僅有小部衝突、敵大部退至孟子嶺附近、現正强迫當地民衆、代築工事、以防我軍反攻、潘家口之大批輜重車及傷兵、晝夜向後運送、絡繹不絕、截至十五日、該地已無敵蹤、

董家口鐵門關一帶　日軍殘部已肅清

◎北平十八日電、由董家口鐵門關一帶侵入之日軍、計有步騎數千名、向我軍右翼施行迂迴擊、經我某部隊長官、親率所部、分頭迎擊、敵不支、向口外退走、該部隊即跟蹤追擊、沿途搜索少數敵人、完全被我肅清、

◎北平十八日電、宋哲元電、十六日晚我左翼前方、發現日騎步聯隊約一營、被我守兵擊退、據董家口探報、敵在大屯集合、準備進攻、並詳詢董家口內、上下十八盤、及上下黃花峪之道、能否通大車等語、似有進攻勢、我佟旅已嚴備、

圖總攻　馬蘭峪　大安口

日軍集中興隆縣

◎北平十八日電、日軍大部由古北口撤回、集中興隆縣境、擬總攻馬蘭關、大安口、日內有大戰、

事關歐洲安危

意航部長親駕英首外相飛羅馬

◎羅馬十八日國民社電、英首相麥唐納[illegible]、外相西門、於今晨乘意空相巴爾博私人海上快機、[illegible]、午前飛抵羅馬、[illegible]、迎者甚衆、意相墨索里尼亦親臨歡迎、一行人衆即乘汽車赴英大使署、兩總揆大約將在今日午後會晤、

兩總揆討論要目

羅馬十八日路透社電、羅馬外交界、現極重視英意總揆之會議、蓋以今日歐洲時局極爲複雜、爲一九一八年以後所未有也、聞雙方所將討論之問題、爲(一)是否可照英相最近提議保全軍縮會議、(二)英相對於日後因德國國社黨破壞萊因地中立區域而起之時局、將詢意相說明其對於德國違約之態度、此層至關重要、因意德聯盟紛傳人口、而意法間彼此情感又冷淡已久、致使歐洲分爲兩大敵對部份也、(三)波蘭南斯拉夫國及奧國之危險局勢、

奧國時局嚴重

◎維也納十八日國民社電、總統下令召現在假期中之後備軍一部分入伍、此舉[illegible]奧國內外時局之嚴重、

駐德俄使突回國

◎柏林十七日國民社電、蘇俄駐德大使[illegible]、今晚忽啓程赴莫斯科、致令國際紛擾德俄關係之前途、其此行目的、俄大使不允宣佈、[illegible]並否認正式召回之說、[illegible]使署中人亦不能預告、[illegible]少在十日內不能返任、[illegible]聞一般意見、咸[illegible]之活動、對於俄僑不甚友好、因此兩國間關係已陷嚴重狀態云、

英俄邦交緊張

莫斯科拘捕英工程師案

李維諾夫表示　反革命罪將處死刑

◎莫斯科十七日路透電、蘇俄外長李維諾夫、今日通告駐莫斯科英大使稱、被捕之維加電氣公司雇員、將以反革命罪在最高法庭審訊、此罪之處罰爲死刑、李維諾夫對於在蘇俄僑居之英人、不受蘇俄法律拘束一層、加以駁斥、李氏表示希望此案不致影響英俄邦交、因邦交較諸任何商店或個人均爲重要也云云、駐俄英大使已提出抗議、謂怠工之罪、實不足信、並要求將此案撤消、否則勢將影響四月十七日期滿之英俄商業協定、而英俄邦交亦將有破裂之可能云、

◎莫斯科十七日路透電、今日下午李維諾夫稱、「無論任何壓迫或威脅、皆不能使蘇俄之法律弛廢、而釋放所逮捕之英人、如英政府及英大使均認定被捕者無罪、則彼等對於被捕者之命運之恐慌、實爲不可理解之事」云云、此案將於一個月內在最高法庭公開審訊云、

孫殿英抵沽源

◎北平十八日電、十八日接孫殿英電、率部已安抵沽源、沿途收集各路軍隊甚多、

◎北平十八日電、孫殿英十六日酉刻電、十六日晨、日騎兵約七八百、由張三營子向我左翼底溝門一帶陣地繞攻、激戰兩小時、斃敵馬二十餘、獲馬械甚多、敵退、

錐子山發現敵軍

◎北平十八日電、據張家口十八日電、錐子山一帶、發現日僞混合軍萬餘、我軍已派某某兩旅、督隊前進迎擊、並續調大軍以期殲滅、

宋哲元定製大刀　爲國犧牲除暴安良

◎北平十八日電、宋哲元曾電致其代表蕭振瀛、定製大刀五千柄、現以前方需要甚急、已將製成之千柄運往、刀面有爲國犧牲除暴安良八字、

古北口北　義軍夾擊日軍

斃敵二百餘獲砲二門

◎北平十八日電、耿繼周電告、十四日率隊二千餘、在古北口北五十里十八盤嶺、與日軍千餘接觸、當率衛隊獨立兩團、左右夾擊、斃敵一二百餘、獲砲二門、

馮占海矢志抗日

◎南京十八日路透社電、今日馮占海致函與其在京友人、否認彼已投降「滿洲國」之說、目前彼之部隊、仍在赤峰一帶、與日人作戰、但以現無電報機、故無法與其餘各地通訊、

韓復榘赴平轉保定

◎濟南十八日電、蔣伯誠抵濟後、轉達蔣委員長何部長意旨、共商禦侮大計、及華北治安問題、事前、蔣何均先有電來、韓遂於十八日夜十一時由濟專車北上、蔣伯誠葛光庭張聯陞劉熙衆姚一价等同行、另隨員二十餘人、衛兵一隊、車共二十三節、韓談、原擬逕赴保定、因何有電來、故決定先到平晤何、再由平赴保、謁蔣、預計三四日內返魯、本人一惟中央及蔣命是遵、

◎北平十八日電、十九日、韓復榘過平赴保定、

◎濟南十八日電、蔣伯誠十八日晨抵濟、韓復榘等到站歡迎、蔣談前方戰事勝利、士氣極壯、此來係奉蔣命晤韓、商公務、擬即晚北上、

◎天津十八日電、萬福麟蔣伯誠赴石河勞軍、十七日午返唐山、下午四時半、萬乘汽車赴玉田慰勞、蔣十七晚過津赴魯、

津民紛購鋼盔　贈與抗日將士

◎天津十八日電、津扶輪中學、募集鋼盔千頂、贈抗日將士、市商會在仇貨登費項下、撥萬元交自興會購鋼盔、贈前方抗日將士、

外羅返京表示　決不直接交涉

◎南京十八日電、蔣作賓十八日偕羅外長返京、十八夜乘車赴滬、聞暫不赴日、

◎南京十八日電、羅文幹十八日又發表談話云、自承德失陷後、北方情勢益迫、敵方謠言中傷、無所不至、本人因於十日晚專車北上、一面親察實情、一面宣揚中央一貫政策、在平曾兩度接見各國公使及代辦、聲明日方侵略行爲、已於國聯報告書中受世界各國一致之譴責、此報告書既經各國一致通過、又爲我國所接受、此時惟有照報告書意旨做去、絕無妥協或直接交涉之可言、中央外交政策、始終如一、外傳種種、不足置信、在保亦曾謁蔣見解亦同、總而言之、今日之事、一面應催促世界各國從速履行其在國聯盟約與國聯報告書下之道德與法律上之責任、以制裁武力侵略者而保持世界之和平、一面應全國團結一致、繼續武力抵抗、由保衛國土、以恢復失地、時至今日、尚何妥協與苟安之可言、新聞界爲全國輿論之導師、尤盼能了解此旨、對於敵方一切謠言、隨時痛駁、而俾毋受其反宣傳也、

日機被迫降落　機身已受重損

◎東京十八日路透社電、據錦州消息、昨日轟擊喜峰口附近華軍陣地之日飛機、中有一架未歸者、茲已在平泉南面寬城覓見、該機因發動機有損、被迫降落、致機受重損、

電慰抗日將軍　各團體紛紛籌欵接濟

粵政會

◎廣州十八日路透社電、宋哲元孫殿英力守要隘、重創日軍、今日西南政務會甚嘉許之、常務委員蕭佛成・陳濟棠・鄒魯・李宗仁・唐紹儀等、聯名電致宋孫兩將軍慰勞、此間公共團體、現籌款助之、東北義勇軍後援會、已匯款萬元寄宋、五千元寄孫、皆由北平銀行轉交、稍遲將再籌寄接濟、

國聯處理中日爭端縮影

國聯第二次　通過報告書

處理秘哥爭端　秘代表拂袖而去

◎十八日國民社日內瓦電、國聯行政院已於今晨通過調查秘哥爭端特別委員會所草擬報告書、當唱名表決結果揭曉後、秘代表[illegible]即起立、昂然大步而去、因秘氏曾[illegible]予日本所得之同樣時間、[illegible]此項報告、謂其以條約爲根據、並含有公平之解決、希望秘魯接受、[illegible]表示同樣意見、力言會商條約之必要、[illegible]解決、追秘氏離席而去、行政院又通過一決議案、組十三國諮詢委員會、監察此項爭端、已函美國[illegible]、亦被邀參加、據國聯代表預料、倘秘魯不接受[illegible]、即將予以[illegible]、如禁運軍火、召回外交代表、及經濟抵制等、惟有注意者、[illegible]在出席時、未曾聲明秘魯究竟接受與否、又一般消息靈通之觀察者、[illegible]國聯行動、[illegible]羅主義之致命打擊、而今日之[illegible]、乃爲國聯第一次直接干涉南美[illegible]爭執也、[illegible]、最後[illegible]主席宣佈閉會、[illegible]休會、

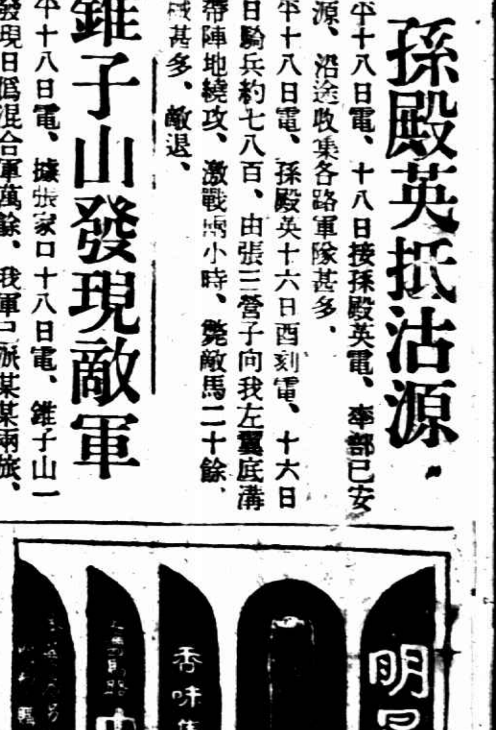

新新公司

春季特別大減價

正頭部：新到大帮嬌美法蘭綢 每尺八角半 最新花式英國花呢 一律特沽八折

綢緞部：國產40寸雙縐 特減每尺六角半 國產印花雙縐 特減每尺五角

參燕部：四川原裝銀耳 每兩特沽二元 國產別直中尾 每兩特價一元

五金部：十四寸四格搪瓷食籃每只 國產老牌去汚粉 每十聽 八卦老牌擦銅水 每五聽 一元

化粧部：新到法國古龍頭水 賤沽一元二瓶 最老牌坤連頭水 賤沽一元二瓶

罐頭部：四磅英國美女牌什景太妃糖 每罐四元 五磅澳洲鸚鵡牌藕粉餅干 每聽三元九角半 四兩裝大聽美國欖油沙丁魚 七聽九角九分

玩物運動部：精巧法條玩物 各種棒球器具 一律七折 各種新式哥而夫球棒 特沽對折

▲南京路浙江路東首▼

中華百貨商店

春季大減價

各貨真實 種種貨價 犧牲品

綢緞特殊犧牲品照碼 七五折

二尺印度綢顏色數十種 每尺二角八分

男裝雙線襪 每元六雙

女裝蔴紗跳舞襪 每元四雙

男女適用提花浴衣 每件一元九角半

男女適用應時圍巾 每條五角半

花呢童裝衫袴 每套九角半

中心牌短袖線衫 二件八角半

一日不走香白玫瑰頭水 每瓶九角 買一送一

巴黎元瓶牙粉 每瓶五角 買一送一

久咳易成癆

多咳則傷肺日久易成癆而致命者不可勝數惟咳治嗽必應之藥迄今外國醫藥尚無發明現經…久咳丸…

力間接有保肺防癆之功效得社會各界讚譽且根本治癆之特效藥患咳嗽諸君一試便知 每瓶一元二角

上海父子大藥廠發行

昨日三一八紀念 華租界均臨時戒嚴 少數人集會即驅散

昨日爲巴黎公社六十二週紀念日、同時爲七年前北平執政府屠殺學生之（三一八）慘案紀念日、本市華租界當局、爲共黨乘機擾動、危害治安計、臨時戒備、茲誌詳情如下、

●華界 本市公安局文鴻恩局長於前日下午、即通令各區局所、於昨日上午六時至下午十二時、一律戒嚴加班出勤、各區警一律雙崗、警察大隊及軍巡隊、亦全體武裝出動、沿途巡邏、以資防範、尤注意於滬東滬西之工廠區域、直至下午六時、華界方面、僅於十一時許在南市林蔭路公共體育場附近、有少數形似工人者、攜帶反動刊物、圖在該處集會、當由就地崗警驅散、并未滋事、

●租界 公共租界與法租界捕房、亦均通知各捕房加派探捕防範各要隘、嚴加派崗位、實行彈壓、南京路日升樓及滬西大西路等處、防範尤爲嚴密、入晚尚稱安謐、無意外之變生云、

六區 昨日上午十時勞勃生路、東西（無錫人）路郵政局附近、行人有周錫華、形跡可疑、適經六區公安局崗警瞥見、向前拘獲、並由身畔搜得三一八紀念宣言書、共產黨口號等反動刊物多件、昨由該區立即解市公安局究辦云、

壯烈抗日 傷兵八九千人

◎北平十八日電、十八日劉瑞恒報告傷兵數目、北平三千餘、通州二千餘、遵化密雲薊縣總共兩三千、但有孫殿英一部在內、總共有八九千人、死者確不多、

何鍵赴保

◎漢口十八日電、何成濬十八日晨抵保定謁蔣、日內轉平、

◎漢口十八日電、錢大鈞十八日由贛抵漢、轉道北上謁蔣、報告贛省勦匪情形、並請示、

汪精衛今明日返京 對行政院長不致堅辭

行政院長汪精衛氏前日下午抵滬後、即在亞爾培路孫宅接見各院部會長、討論國是、汪氏對於行政院長復職事、雖仍表示謙讓、但因國難日亟、已允於今晚或明日晨入京復職、

美官場將集中注意遠東 定新政府外交政策

◎華盛頓十八日路透社電、官場今後若干星期中之注意、將集中於遠東、以便決定新政府外交政策、美國歡迎英相麥唐納氏所擬計劃之技術上問題、但亦需證實研究其計劃之政治上意味、如事態公約簽字國在非常必要時可召集開會一條、即其例也、美代表台維斯將以大使資格前往日內瓦、報紙揣其談話、謂美國從不願承保他國之完整、亦未必放棄史汀生所發明純粹消極性質之政策云、授權總統對於世界任何一處宣佈軍火禁令之問題、星期二日衆議院外交委員會將討論之、屆時國會對於遠東之情感、當可有切實表示、

國聯顧問委會 致美俄覆文

◎日內瓦十八日路透社電、國聯秘書處今日發表國聯顧問委員會致美俄兩國之覆文、致俄覆文略謂顧問委員會及國聯大會深信如俄政府能與國聯會員會商、定可有益於一般利益、今日俄政府於此時不能預…、致美覆文略謂顧問委員會表示…誠摯之謝忱、欣然邀請…文所開之條件參加本會之討論云、

汽車翻身 演員四人受傷

聯華影片公司

聯華影業公司康腦脫路第二製片場、於昨晨八時開出有汽車一輛、裝載若干演員、擬赴吳淞拍某片中之外景、不料車至鄭家木橋、因欲讓一黃包車夫、以致汽車翻身、當場跌傷男演員四名、㈠包天明、年二十二、傷頭足、㈡趙益之、年二十四、傷臂、㈢汪根寶、年二十三、傷面、㈣陳志裕、年三十五、傷頭、

嚇詐的一萬元 三匪合作各有所司

起稿 謄寫 接洽

南租界捕房逮獲 抄出某事務所卡片及圖章等

松江人黃華、陸子明、顧文奎、於本月八號至十五號之間、串同書寫恐嚇信三封、投遞白老匯路二五九號、向甬人顧子俊藉端勒索洋一萬元、否則當以激烈對付、種種恫嚇之詞、被報虹口捕房、由華探目劉兆年幹探張發祥先後在愛多亞路廣西路口裕德里七號及法租界西自來火街一四八號兩處、將黃等三名逮捕、抄出某事務所卡片圖章及恐嚇信底稿一紙、帶回捕房、捕頭諭飭收押、調查得該底稿係黃華所起、着陸子明照謄、顧文奎任將來接洽之職、得款後平均分肥等等、昨晨由第一特區法院吳則韓推事蒞庭提訊、捕房代表律師張天蔭陳明經過、並稱恐嚇信底稿捕房相搬就、遂將卡片圖章等呈察、請爲延期云云、質之黃華等三被供詞支吾、事主顧子俊偕鄂森律師投案證明一過、奉諭各被告押候改期核奪、

使女婚期近 突然自殺

受僱刺激

住巨籟達路六一八號鎮江人羅一洪、在得拉羅鈔票公司爲買辦、其家於十年前價買金華女子徐玉珍爲使女、玉珍今年十九歲、服役尚稱主人意、已經偏主家之乳傭常州人華姓婦人爲媒、許配與乳傭之姪華金和、現在廈門路七十七號同利板箱店爲夥、已定今年九月間成婚、不知玉珍因何刺激、前晚忽服毒自殺、吞服毒藥後、於十二點時睡臥床上、至昨日上午十時、同伴傭婦見其尚未起身、叫之不應、迨探視已不能開口、由主人察看、知係服毒、即送海格路紅十字醫院、因服毒已深、不及救治、入院未久氣絕身死、由院通知捕房、將屍車入同仁輔元分堂驗屍所、一面傳知死者未婚夫到案、候明日報請第二特院檢驗、

時報照片部啓事

王鼓山、陳乃新、伍千里、徐世雄、南國、包家俊、李家德、鍾慕明、彭英、陸茂清、錢茀民、錢墨之、潘如、朱仲芬、張守忠、林瑞和、王君鏡、全泉、…諸君均鑒、本報所刊照片、…以後酬資…、照片部…（來函請寄本報照片部）

中華新教育社 十九路軍抗日戰史 十九路軍戰史外紀

上海… 本書內容 第一集 第二集 第三集 第四集 第五集 第六集 第七集 第八集 … 初二集每集大洋八分 …

閱報者注意

鄙人繆侶旁、患肺病咳嗽帶血、日夜不止、遍請中西名醫、服藥調治、無效、後又加腸瘻、遺精、遍身散痿、痛苦萬分、自知難愈之症、幸友人劉君患痔瘡小腸疝氣、是經五台山和尚治好、鄙人得悉親到上人處診斷、用還陽丹兩料回家照法吞服七天、果然咳愈喘定、精止陽舉、此是僧人之藥力治愈、鄙人病好無法報答、只得登報感謝上人、同胞兄弟如有患同樣病者、速往上人處診斷、以免痛苦、僧人寓虹口東武昌路靖安坊十號、惠謝人德、繆侶旁啓

南京路盜劫

昨晚六時三十分、南京路五百二十號突來盜匪六人、二執手鎗、闖入內室、向事主恐嚇、劫去現鈔五百元及衣物共值洋一千餘元而逸、

眞左筆 談相 評命 北四川路郵總局北 電話四零二四九

小沙渡火警

昨日上午四時十分、滬西小沙渡…一六七號江北人所居之草房內、不戒於火、頃刻燃燒、烈焰四佈、火光熊熊、幸鄰附近江北民衆、奮力撲救、頃刻即將救熄、計燒燬草房一間、旋經六區派出所派警前往、特火主朱松秀（鹽城人）拘解六區聽候訊辦、

各界雜訊

●滬江醫院診療腦病 …醫學博士…顧光金…院長…腦炎症、殺人無數、乃本其心得、著成腦膜炎淺說一冊、備贈各界、函索請寄上海老西門內…路…附郵一分、

●呂班路震旦大學 近將該校軍樂隊改爲銅樂隊、除自身對於該…舞及音樂有相當成績、所收入費、均作捐助該校購飛機一雙之用、接洽可至…君…

●芝隆品展第三日 本埠南京路大陸商場中國國貨公司自舉行…品展覽以來、…至第三日、各界前往參觀者…

中華書局 遷廠 大廉價

一月一日至三月底止

◉廉價辦法◉

本版圖書—照原價實價再打八折

雜誌—預約—特價書—一律照原價再打九折

文具—儀器—標本—九五折至八折

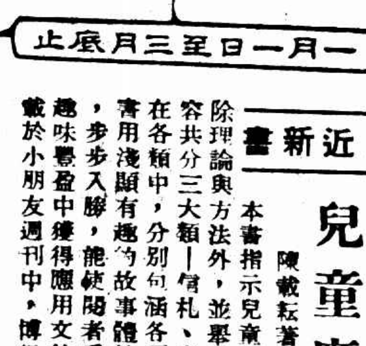

宜伸的20%有

最近新書

兒童應用文

—兒童常識叢書之一—

陳載耘著 一冊 三角

本書指示兒童應用文的作法，除理論與方法外，並舉示許多實例。內容共分三大類—書札、柬帖、契據—再在各類中，分別包涵各項詳細節目。全書用淺顯有趣的故事體敘述，節節連接，步步入勝，能使閱者愛不忍釋，而於趣味豐盈中獲得應用文的常識；前會連載於小朋友週刊中，博得多數讀者之好評，現經陳君詳加校訂，內容更加完整。

廉價期內 廉售八折

（發96）

昨日上海賽馬成績

第一次（一哩半）跳浜賽共十四匹馬跑步

名次	馬名	騎師	磅重
①	雪女Shaliavaun	諾勒	168磅
②	勃脫而門Bat lement	英登	160磅
③	三代惠夫Sandwich	台惟司	155磅
④	台台拉脫Dandylight	克拉克	152磅
⑤	芬郎梯而鶩Frontier Guard	小馬勒	153磅
		及哈利司	155磅

頭馬勝二馬三馬相距大半乘

獨贏 六六張十二元（獨馬票總數一六六六）

馬位 ㈠四八張五元八角㈡三二張七元八角㈢二〇張六元八角

馬位票總數一八八六

第二次（七法郎）三等老馬試練賽共十三匹馬跑步

名次	馬名	騎師	磅重
①	恩惟司Avias	司脫及司甘	151磅
②	喬勃克脫Joe Bickett	都益	142磅
③	雷狄Reddie	楊開森	151磅
④	地華司脫The Waster	及哈利司	157磅
⑤	葛勞利司Glorious	卻而登	152磅

總時一•四六•二最後三法郎三•四頭馬勝四乘三馬相距一乘半

獨贏 八九張一百廿二元二角（獨馬票總數二一四〇）

馬位 ㈠九張廿二元四角㈡九一張十九元二角㈢八六張七元二角

馬位票總數二五〇六

第三次（四分之三哩）二等老馬賽共九匹馬跑步

名次	馬名	騎師	磅重
①	狄克退叶Dictator	池脫亨	156磅
②	惠定衣夫Wedding Eve	亨斯	158磅
③	廣海紀Kwong Hoi Kee	恩加那沙	162磅
④	明冶Ming Ching	麥雪而	155磅
⑤	惠脫唐White Down	惠脫	149磅

總時一•三三•三最後三法郎三〇•三頭馬勝半乘三馬相距半乘

獨贏 七七張十九元八角（獨馬票總數一五九九）

馬位 ㈠四八張七元二角㈡二〇六張九元㈢二六二張七元八角

馬位票總數一七九七

搖彩 ㈠一六八一號七百七十七元二角八分㈡三二二號二百廿三元八分㈢一六〇號二百十二元四分

副彩 六獎各得洋四十六元二角六分號碼如下 一〇〇 一六二 一七三 一二一 二二八 二三三

第四次（一哩四分之一）新廠會馬賽共廿一匹馬跑步

名次	馬名	騎師	磅重
①	北納惟司Ben Nevis	克拉克	152磅
②	塘輻司登Don Gastoni	蕭特	147磅
③	北克勞漢Ben Clachan	牛島卜	165磅
④	徐超Yentso	F哈利司	155磅
⑤	抱汗勿蘭Boy Friend	克明	160磅

第五次（一哩）拍賣賽共十六匹馬跑步

名次	馬名	騎師	磅重
①	芬寧反司Funny Face	台惟司	142磅
②	反而而Fall In	卻而登	142磅
③	黑歐鏡Hurry On	克拉克	150磅
④	利色司衣夫Recess Eve	拿特	152磅
⑤	貝不康Pepper Corn	楊開森	147磅

總時二•七•三最後三法郎三一•四頭馬勝一馬又第三馬中距一馬頭

獨贏 三二張七十二元四角（獨馬票總數一二二二）

馬位 ㈠二四張十九元六角㈡三六張七元四角㈢七七張七元

馬位票總數二三二一

搖彩 ㈠一五六號一千〇二十七元二角六分㈡六八號三百九元一角六分㈢…

副彩 六獎各得洋十九元四角六分號碼如下 …

第六次（四分之三哩）二等老馬賽共十三匹馬跑步

名次	馬名	騎師	磅重
①	反呼來特Fiery Lad	包脫亨	149磅
②	梯愛利衣扶Theatre Eve	拿特	152磅
③	雪而佛來衆Silvery Morn	恩加那沙	156磅
④	福愛司Four Aces	求大	162磅
⑤	海文翔求根Heaven Dragon	牛島卜	152磅

總時一•三三•二最後三法郎三〇•三頭馬勝一馬頭三馬距小半馬頭

獨贏 一〇一〇張十九元四角（獨馬票總數四〇三）

馬位 ㈠三六張八元四角㈡三九張十三元六角㈢一四八張大元六角

馬位票總數二八二七

搖彩 ㈠二三號一千〇八十元四角㈡三號二百九十二元四角㈢二二號一百四十七元二角

副彩 十張各得洋廿六元八角號碼如下 …

第七次（九法郎）三等老馬賽共廿四匹馬跑步

名次	馬名	騎師	磅重
①	森來林特Jolly Lindy	雄斯	155磅
②	勃來林脫來特Brilliant Lad	恩加那沙	152磅
③	西茄而Seagull	台惟司	158磅
④	勒甘蒙Lucky Moon	F哈利司	155磅
⑤	華特而Wardle	求大	152磅

總時二•三三•一最後三法郎三一•四頭馬勝一乘三馬相距一馬頸

獨贏 一八六張一百廿七元二角（獨馬票總數四四三）

馬位 ㈠一〇一張廿九元六角㈡…㈢…張八元二角

第八次（四分之三哩）新馬會馬賽共廿一匹馬跑步

名次	馬名	騎師	磅重
①	惟金Viking	麥根	162磅
②	飛伯脫Fidget	英登	165磅
③	老希而皮色根Royal Bee II	川阿拉沙	152磅
④	聖老司St. Louis	蕭特	152磅
⑤	卻好司脫Schoruborst	李白	166磅

總時一•三三•三最後三法郎三〇•三頭馬勝三乘三馬相距三乘

獨贏 一七張四十七元六角（獨馬票總數二九九）

馬位 ㈠二六張十九元四角㈡…張…元八角㈢…張八元

馬位票總數三二二

搖彩 ㈠一〇九號一千〇四十八元五角三分㈡…

副彩 六獎各得洋廿元八角號碼如下 …

第九次（一哩四分之一）二等老馬賽共十一匹馬跑步

名次	馬名	騎師	磅重
①	司米林蒙Smiling Morn	包脫亨	166磅
②	北累勒Bran Lad	恩加那沙	155磅
③	勃來克浚介司Black Prince	求大	161磅
④	意定勒卡色而Edinburgh Castle	雄斯	155磅
⑤	勃利是蒙Breezy Morn	拿特	152磅

總時二•二八•四最後三法郎三〇•二頭馬勝一馬頸三馬相距三乘

獨贏 一六四張十三元八角（獨馬票總數四六八）

馬位 ㈠三三張七元二角㈡一四三張三元六角㈢…張十一元六角

馬位票總數一八六八

搖彩 ㈠三七號九百七十六元八角四分㈡…㈢…

副彩 九張各得洋…元七角五分號碼如下 …

第十次（一哩）新廠會馬賽共十七匹馬跑步

名次	馬名	騎師	磅重
①	代代米對Dandy Lad	恩加那沙	152磅
②	鄧的台惟Dainty Davie	海格利惟司	142磅
③	西姆新Something	及哈利司	152磅
④	開叶Kyoto	求大	155磅
⑤	近納雷納Geneiseman	李白	165磅

總時二•九•四最後三法郎三四•四頭馬勝半乘三馬相距半乘

獨贏 …張廿七元四角（獨馬票總數…）

馬位 ㈠…張十六元四角㈡…張…元八角㈢…張…元八角

馬位票總數…

搖彩 ㈠…號九百八十三元六角㈡…號二百八十二元六角㈢…號一百…二號

今日引翔鄉賽馬預測

第一次（五法郎）三等老馬賽 ㈠…Tien Koong㈡天宮Tien Koong㈢堆波而…Tower

第二次（七法郎）四等老馬賽 ㈠皮而排爾Bill Barnes…㈡衣爾沙司Easy Success㈢夫子…

第三次（七法郎）二等老馬賽㈠狄克生那Dixiana㈡利物巧浦Clevercap㈢格林蘭格Glen App

第四次（一哩）拍賣賽㈠格來第而Great World㈡而Gamble㈢華脫愛克Water Mark

第五次（一哩）三四等老馬平力賽㈠滬生發林司Winsome Prince㈡愛阿歐浦Airship㈢恩拿康脫的Unknown Quantity

第六次（一哩）三四等老馬平力賽㈠阿夫布特…Guard㈡吉林Kirin㈢…Graceful Spirit

第七次（十一法郎）四等老馬賽㈠…Follow Me㈡廣海記Kwong Hoi Kee㈢必文脫National War㈢蘇州Soochow

第八次（四分之三哩）四等老馬賽㈠…Fulfilment㈡…

第九次（九法郎）頭等老馬賽㈠…Boot Black㈡那王New Prince㈢康蒲力門Compliment

第十次（一哩）三等老馬賽㈠…Champion㈡…Bon Bon㈢…Doo Woo

第十一次（一哩四分之一）試練賽㈠…Lanchester㈡…Chance㈢…Viceroyship

平警加雙崗

◎北平十八日電、十八日起、北平內外城十三門警察皆加雙崗戒備、

◎北平十八日電、天津南開學校學生救護隊、約有百人左右、已赴喜峰口救護抗日傷兵、

津浦路員工捐薪一天

◎天津十八日電、津浦路員工二月份捐薪一天、共一萬三千三百五十元、已匯請何應欽分配、

蚌埠航空救國會籌款購機

◎蚌埠十八日電、蚌埠航空救國協會、十八日成立、決籌十萬元、購飛機一架、參加抗日、各界入會者甚衆、捐款即可湊足、

南開救護隊已赴喜峰口

二批古物抵浦口

◎南京十八日電、第二批古物十八日抵浦、定十九日晨裝快利輪運滬存儲、計一千四百五十七箱、

◎北平十八日、故宮古物、全數南運、綢緞亦裝好、除運走兩批外、其餘分六批南運、

鄭毓秀案最高法院調查

◎南京十八日電、鄭毓秀舞弊案、最高法院十八日派檢察官金某赴滬調查、

鄧世增入漳謁蔡

◎廈門十八日電、鄧世增十八日晨、自港抵廈、即入漳謁蔡、聞粵桂出兵抗日、閩就十九路軍選拔一師、內定張炎任師長、譚啓秀副、鄧此次赴粵爲商出兵事、

蚌埠職業學校學生逐新校長

◎蚌埠十八日電、蚌省立第七職業學校學生、對新校長李受祺不滿、昨晚將李驅逐離校、教員罷教、學生罷課、公安局長調解無效、學校陷停頓、風潮有擴大勢、

松江 疏浚沈涇決先查勘

青浦縣政府、會同設計疏浚沈涇塘河工、…詢本縣政府意見、經沈縣長據交建工浚河委員會討論、決定、由縣令一九兩區查勘後、再行提會核議、一面先行函復青浦縣政府、

揚州 船阻中流發見害命案

邵伯昭關壩沿河堤下、十七日、有中順農民…、一時往來船隻被阻、而船中旣無人…、居民聚有他故、遂由鄉長董某…、鄉保甲…安、趕審、及水公安局長督、…中屍有男屍大小三具、女屍一具、…有血染頭部、…足證生前被人謀害、其他物件、未被搶去、當經報告區公所、呈報江都縣府派員檢驗、

蘇州 東吳舉辦救國月捐

東吳大學師生、以暴日侵我益亟、…

虎邱鐵轡橋獲男女五匪

虎邱保衛團團長…大甲第二排、昨日午一時在警察…附近、…行跡可疑男女五人、上前盤詰、搜出…、…手槍一支、…、…一名徐…、年卅一、一名…、年卅二、…一名錢永…、年卅三、…一名王…民、年卅八、…一名女性沈…氏、年卅三、金山人、由上海來、…

木瀆夏家浜盜劫傷人

木瀆六七里許夏家浜、…晚七時…、突來盜匪六七人、…劫去洋四十餘元、…傷方某…

學者一致推許

求解 作文 兩用

英漢模範字典

本書彙有字書文範之長、於單字釋義註音之外、並廣附例句、指示用法、

吳稚暉先生 謂此書「乃英漢字典之第一大進步」

蔣夢麟先生 稱其「足爲現在英漢字典謝一進步之起點」

林語堂先生 說「現在最好研究通用成語之書還算英漢模範字典」

周越然先生 亦稱此書「發音完全最新式、翻譯較別種更新、且多成語」

道林紙本 二元 … 平裝本 一元五角 … 一冊

商務印書館出版

冠生園 小茶餅乾 每買二送一 今日星期 每一小包一角洋

上海畜植牛奶公司 A字牛奶優待九折 華界租界均可送到 接洽處 北四川路一二〇九號 電話四六四三五號

美麗牌 華成煙公司出品 有美皆備 無麗不臻 認清牌頭 謹防影戲

上海洋服公司 特聘專門技師精心設計定價最廉 北四川路老靶子路角 電話四一七二五

淋病特效藥 樂的能 新星藥行

西捕陸鍾恩熟於手而荒於脚 東華僅輸一球

使出全力對付

驪珠在握 雖小挫庸何傷

昨日下午三時、東華與西捕在棒球場會師、勝負雖無關乎錦標、然實於二隊之威名殊有大影響、東華中鋒李義臣因傷缺席、臨時調陸鍾恩擔當中軍大任、陸氏熟於手而不熟於脚、時時引起四座笑聲、大戰九十分鐘、西捕僅由赫雷搗入一球而已、然東華反攻機會並不較少、祇惜聯絡未熟、屢失良機、但驪珠在握、雖小挫、庸何傷、

西捕受驚
秋亭反身一勾

陳吉祥抱球入場、盧隊健兒稍舒筋骨、鐵馬一鳴、大戰開始、往來三五回合、小萬拍馬舞刀、沿邊直入、蕭脫過成角球、矮虎開來、恰到好處、陸鍾恩低射一記、爲軋許阻出、馮大樹捲土重來、挑入重圍、曹秋亭反身一勾、峻而且急、惜高出球門五寸、否則必進無疑、然西捕受着虛驚、心膽已寒、混戰三分鐘、東華五虎又入西捕罰球區域、家球對門力射、不幸爲韋思烏小腿擋出、派克乘勢反攻、德飛對門搗去、

膝部微傷
周賢言奮鬥負傷

周賢言手快眼明、縱身拍成角球、傑克開向中央、陸長腳迎頭頂出、盧添單槍匹馬、奔入腹地、對門傳去、萬象華一頂不進、韋思烏帶球盤過開球線、隔山開砲、對門遙射、急而且斜、周賢言安然接得、送出腹地、此後東華連得四次角球機會、惜皆未能建立大功、而派克一馬如飛、趁東華後防無人之際、闖入重圍、周賢言單身奔出、球從出險、而周之膝部被撞受傷、由陸長腳替代終了上半時、幸無差誤、

竟失陷鐵門
雙拳不敵四手

周鐵門鼓勇負痛登場、東華開球被刦、家球半路邀擊、軋許腦袋碰頭、竟至昏倒、出場求醫、但未已時後、又入場、前鋒氣焰大盛、此起彼仆、不斷向東華壓迫、韋思幾李賓拒球被罰、鳥主罰、派克赫雷二將同時趕到、周賢言雙拳不敵四手、鐵門乃告失陷、小萬立刻與師報復、得兩度角球機會、爲屠博士射成野球、此時周鐵門忽與李賓吵嘴、李賓負氣出場、幸三分鐘後、李賓從善如流、重現色相、曹秋亭又得角球機、由盧添主罰、不意家球又以罰球攻敵、無形解圍、從此戰情雖見激烈、雙方求勝心切、反失常態、直至九十分鐘終結、西捕仍以一對〇高奏凱歌、

□西捕隊 [illegible]

□東華隊 [illegible]

西聯足球甲組 冠軍亞軍均分曉

東華 十六勝一負一和 坐頭把交椅

◆阿迦爾算來少勝兩場

本屆西聯足球、距結束之期已近、甲組冠軍早爲東華之囊中物、阿迦爾以後亦無比賽、亞軍之位置亦定、溯自東華出陣以來、屢戰屢勝、一時鋒頭甚健、惜在末二場一和一負、否則白璧無瑕矣、暨南在本季中、波濤起伏、殊可惋惜、然比賽尚有三場、如能全勝、未始不能提高位置、優游本甚懦弱、自加入生力軍後、生氣勃勃、本季總算過去、下季陳鎮和等有投効之說、屆時或當刮目相看也、

隊名	已賽	勝	負	和	得球	失球	得分
東華	十八	十六	一	一	六六	十八	三三
阿迦爾	十八	十四	三	一	六七	三十	二九
西捕	十四	九	五	〇	五〇	[illegible]	十八
法商	十六	八	七	一	四五	四九	十七
暨南	十五	七	八	〇	四四	二一	十四
開克良	十七	七	十	〇	四二	五九	十四
臘克司	十八	六	十二	〇	五四	五三	十二
優游	十六	四	九	三	二七	六五	十一
西人	十八	四	十二	二	三四	六四	十
英海軍	十八	五	十三	〇	三七	七一	十

江大籃球賽

復旦今天戰軍校

京三場：交通男勝金陵、中央男勝復旦、中央女勝復旦
滬三場：大夏男勝暨南、暨南女勝大夏、光華男勝持志

江大籃球賽、昨日入大學一齊動員、分在京滬舉行、賽程一時、男女共六場、交通定於今日返滬、復旦與今日與軍校角有一場友誼比賽、故定明日班師、計分復旦將由新軍丘廣霖・鄧超不忍・周鑽森・陳宗孟等出場、屆時定有一番精彩之表演也、茲將昨日各場戰情略述如后、

暨南●
與大夏、在大夏交鋒、二時半女子首先開幕、大夏雖在熟地、奈球藝遜暨南、結果以十三比五敗北、

暨南	犯	分	大夏	犯	分
張朝和	〇	五	徐素娥	〇	〇
藍賓	〇	二	陸鵬芳	〇	〇
劉鳴琳	三	六	徐淑林	一	二
陳瑞屏	三	×	莊全紹	一	×
何孟華	〇	×	丁鏞德	三	×
祝文麗	二	×	劉靜珍	〇	×
共	八	十三	林彩靈	一	×
			共	六	五

男子●
暨南 四四五〇 大夏 〇一三一

雙之開場、上半時大夏稍佔陣地、屢佔上風、迨下半時、暨南亦以全力應付、但結果大夏僅以二分之差而讓暨南勝利、

大夏	犯	分	暨南	犯	分
賴佐翰	二	四	劉鴻光	〇	二
任傑星	一	十五	許榮木	〇	六
陳光球	〇	二	錢文彬	〇	四

光華●
與持志、在光華比賽、雙方實力甚相伯仲、開始後雙方分數始終接近、有如龍虎之鬥、勝負難料也、當上半時中、雙方分數接近、下半時中、光華竟遙得四十、持志僅得五秒而已、結果五十三比二十一、持志大敗、

大夏 上半時十八 下半時十七 / 暨南 [illegible]

光華	犯	分	持志	犯	分
舒昌格	三	〇	[illegible]	〇	十
吳桂馨	一	[illegible]	錢俊揚	〇	〇
詹宇嵩	〇	四	戴體讓	四	五
洪舒庭	二	七	陳仲芝	〇	〇
謝澤	一	[illegible]	顧鏡青	三	二
孫用寶	一	〇	歐玉書	〇	三
尹發韶	一	〇			
共	八	[illegible]	共	七	三

光華 上半時十三 下半時四十 / 持志 上半時十一 下半時十

交通●
與金陵、於下午八時在金陵交鋒、上半時金陵以二十一比十三勝、下半時交通反攻得利、屢破敵籃、結果交通反以三十四比三十一勝、

交通	犯	分	金陵	犯	分
駱大奇	〇	六	龔天利	三	三
包新第	二	七	楊煥桐	三	八
周百貫	一	三	鄭燦章	二	四
張金銘	〇	大	吳鴻超	二	三
沈國瀾	一	二	劉賢章	一	二
共	四	[illegible]	共	十	三

交通 上半時十三 下半時二十一 / 金陵 上半時二十一 下半時十

復旦●
對中央、於下午八時在中大舉行、上半時中央以十九比十三勝、下半時中央猛攻甚烈、王昌運之長距離射球、精確之善遠射、王昌運之長距離射球、無如後衛勢弱、終難抵禦、總結果中央仍以四十四比三十五勝、

中央	犯	分	復旦	犯	分
周鶴鳴	三	十	王昌運	二	九
鍾事剛	一	十	馬德華	一	四

西青排球

▼昨賽結果

西青排球、昨日共賽六場、茲今乙組中之中青已獲錦標、本屆錦標已獲得無疑矣、茲將各場結果列表如左、

中青勝黑白（十五比九、十五比十、十五比十二）
麥令勝西青甲（十五比十一、十四比十六、十五比十六）
美逸勝紅黛乙（十五比二、十五比十、十五比五）
西青勝白隊（十五比十三、十五比十七、十五比十）
俄籍勝中鐵丞（十五比八、十五比二、十五比十二）
俄僑勝西青乙（十五比十一、十五比十四、十五比十）

中華足球

今日兩組決賽

隊名	組別	時間	場地	裁判員
興華	會字	十時	[illegible]	沈回春
群誼	高級	決賽	十時	黃仁彝
青華	南金	足一	二時半	梁文棟
優游	中	一時	蕭嘉禮	何春輝
南金	中	三時	陳吉祥	張漢

◈昨賽結果

青華勝優游 足一 三對二

簡章

白虹發起滬杭長跑

分滬滬海鹽海寗四站 四日跑完 徵求同志加入 下月十日截止

白虹田徑隊、前曾會同東亞體育會參加滬澄長跑、今再發起滬杭長跑計劃、香海杭公路長四百餘里、現擬第二日宿於新崇、第三日宿於海寗、海寗海寗食宿均可不成問題、惟上海海鹽間、路少一通中繼點可供住宿、凡有志於此者及滬寗等處均可、並預擬將報名等手續在海寗、[illegible]

簡章 ㊀報名費洋二元、凡在規定時間內跑完者、仍予發還、㊁每日最八時起步、途中由本隊派人隨時照料、不許乘車、㊂第一日自老西門至浦運、約五萬八千米、規定時間入小時、第二日自浦運至海鹽、約五萬八千米、入小時跑完第三日自海鹽至海寗、約五萬八千米、七小時半跑完、第四日自海寗至杭州、約四萬四千米、小時跑完、[illegible]

中央●

對復旦之女子比賽、上半時六比六平局、下半時中大周月英加入後、連中籃球、聲勢大振、方錦琛本因調球錯誤、而懼球藝亦稍佳、[illegible]

中央	犯	分	復旦	犯	分
周月英	二	〇	李漢文	一	十二
陳清	二	十	吳壬林	二	〇
胡瑞壁	二	〇	俞威珍	〇	〇
方錦琛	三	十一	金成和	三	〇
劉賓琳	三	〇	張黛倩	二	〇
劉玉瑞	三	〇	陸佩言	三	〇
共	大	三三	共	十二	十六

中央 上半時六 下半時十九 / 復旦 上半時六 下半時十三

今天西聯足球

暨南戰法商

今日西聯足球、甲組暨南對法商、秩序如下、

西捕對臘克良（甲組） 跑馬廳
法商對暨南（甲組） 逸園
葡萄牙對阿迦爾（字林） 跑馬廳
臘克司對東華（幼級） 虹口一
英海軍對臘克良（乙二） 虹口三

奮門盾乒乓

▼昨賽結果

香港、作昨賽麥克倫賽、以西比零勝、一雲盃賽一比零敗於誠會之勁、專門將黯更高、

隊名	比數	裁判員
市甲勝浦風	六比一	樂俊昌
市甲勝廣星	五比二	曾天錫
古氏勝友光	七比〇	郭德慶
古氏勝寧國	七比〇	郭德慶
古氏勝中鋒	五比二	布作生
普光勝寧星	六比一	卓桂宣
寧國勝友光	六比一	程志鴻
廣東勝復旦	五比二	程志鴻
廣東勝寧光	五比二	莫榮譜
廣東勝市甲	五比二	雷天壽
廣星勝寧光	六比一	潘肅春
廣星勝實力	五比一	雷天壽
復旦勝三友	五比二	潘肅春
復旦勝浦一	六比一	潘德元
紫光勝友光	七比〇	王伯鈞
寶泰勝廣星	四比三	梁葉元

▲今晚秩序

	時	地點
七	時	入
市甲對鴻章	普光對鴻章	本會
三友對紗布	紫光對紗布	紗布
寧國對古氏	南一對古氏	古氏
廣星對友光	廣東對友光	廣東

今日友誼賽

市一場

小球 强南對勇三 六時三刻
攬樂會對馬麗 一時
綠葉對廣益 二時
青白對綠華 三時半
同仁對古星 四時二刻
足球 新閒對暗華 入時

◇◇◇◇◇◇ 南華勝香港會 ◇◇◇◇◇◇

香港十八日電、十八日下午南華對香港會、[illegible]

花柳病總解決！
太和藥房 上海四馬路中 哈七零服 [illegible] 各埠藥房均有出售

大條續縮二五

英對美匯微長 美銀價縮

◎倫敦十八日國民社電、今日倫敦大條收縮續縮、近期十七便士三七五、遠期十七便士四三七五、較昨近期遠期俱縮二五、（又電）今日倫敦對紐約匯價開三元四角六分二五、較昨長二五、
◎倫敦十八日路透社電、今日午後三時、倫敦對紐約匯價如下、英金一鎊合美金三元四角六分三七五、美金一元合英金五先令九便士二八九、
◎紐約十八日路透社電、今日此間銀市遠期開盤價較昨日收盤價縮一二至四五磅音不等、

標金張勢銳利

結果漲二十元 收後餘勢做五十兩外

美銀突縮 外匯緊俏

昨金市忽轉上勢、漲風甚烈、殊少變化、初在一千〇卅元以上盤旋、而又留出四十元關外、中途雖稍不鉅、自晨至午、共有十四元光景起伏、[illegible]

[illegible]

明暗俱緊

上海外匯

上海聯準會 票據交換總數

（三月十八日）

海外銀市電訊

▲倫敦電訊 [illegible]
▲紐約電訊 [illegible]
▲印度電訊 [illegible]

計掛三分

鋪幣見俏 銅元不更

拆息突跌二分

紐約股市反動

受棉麥兩市影響

粉麥又跌

洋麥報小之故

□華商紗布交易所

□物品證券交易所

金業交易所

□中央銀行掛牌（三月十八日）

□銀樓飾金

英美匯兌略跗 大條美銀均縮 期銀突降

□銀行匯票市價

債市旋轉堅

北幫止售交易鋭減

[illegible]

No. 911.

THE EASTERN TIMES PHOTO SUPPLEMENT

二十二年三月十九日（星期日）
第九百十一號
文分取不送附報隨

圖畫時報熱戰遺刊

本刊徵求戰事照片・應徵者須附詳細說明・酬金從豐・

(上)我軍在某處沿河守禦(左)灤河解凍（午煥章）(右)退守熱西抗敵之馮占海與張慧冲合影　（張慧冲）
(Upper Chinese defensive line along ....River. (Left The frozen Luan-ho River melting. (Right) General Feng Chien-hai & Mr. Chang Hui-tsoung.

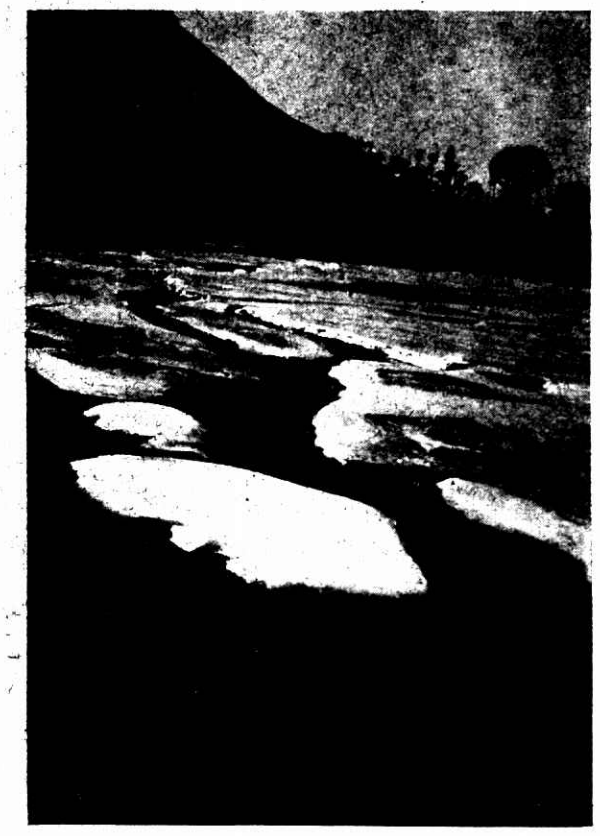

我軍所築之深闊戰壕　（午煥章）
Deep & wide trench of Chinese army.

(上)由前方運回之傷兵(右)貯藏某處之軍糧　（午煥章）
(Upper Chinese soldiers wounded in camp. (Right Depot of Chinese military provisions.

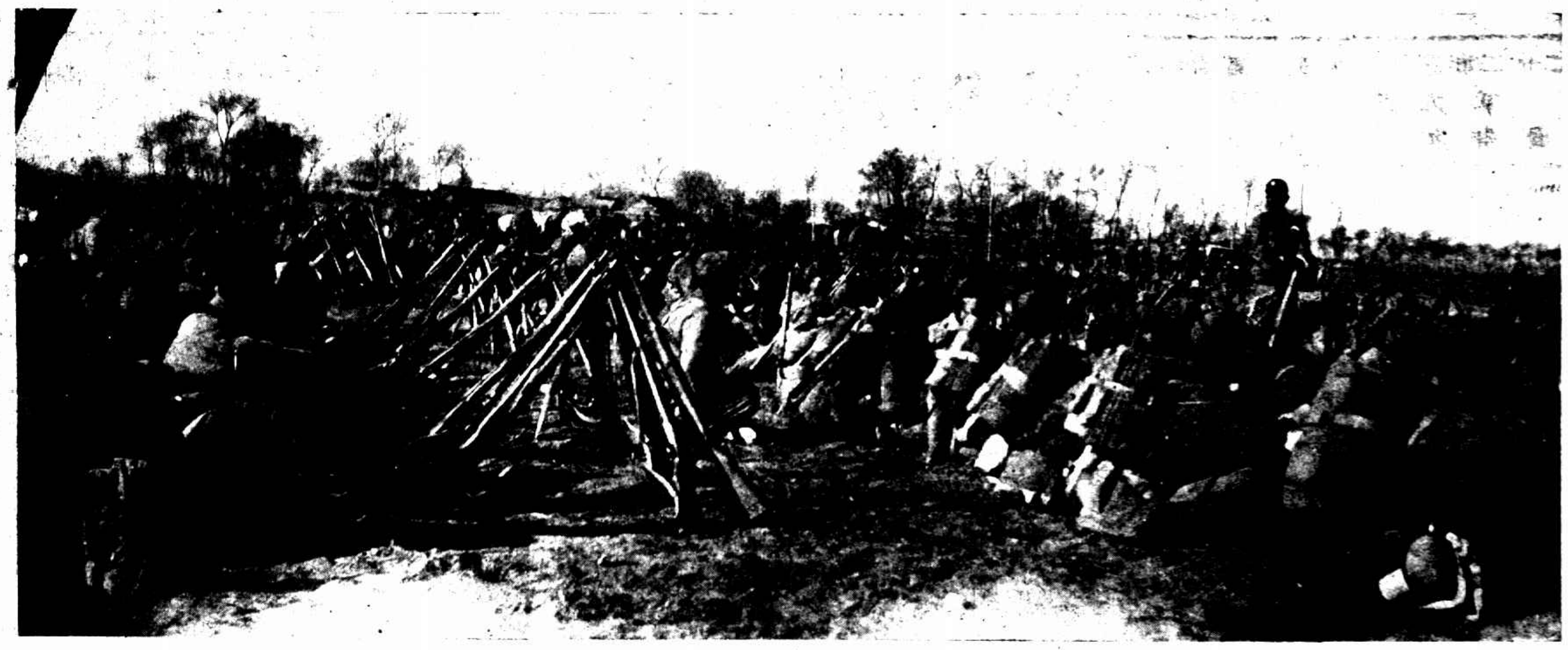

與日軍苦戰之後孫殿英部下休息 (慧沖贈)
Chinese soldiers, commanded by General Sun Tien-yin, taking a rest after a decisive battle.

前綫之救國英雄影 (慧沖贈)
Patriotic heroes.

我軍用望遠鏡在高處偵察敵情 (慧沖贈)
Spying enemies with a telescope.

我軍某部下令動員準備開拔 (慧沖贈)
Chinese troops ready for marching to the front.

董福亭及其部屬於收復後甘心附逆令人痛心 (中宣會電影股贈)
Tung Fu-tin (left), a treasonable general of the Northeastern troops

戰壕中之唐聚五將軍 (慧沖贈)
General Tang Chu-wu spying in trench.